

広報 たけとよ

Takeoyo

心つながり みんなでつくる スマイルタウン

5

2026 May
No.1176



PICK UP

特集 たけとよの美味しさつながる
春の祭礼（富貴地区・長尾地区）
令和8年度 武豊町やすらぎの森墓園 使用者募集
健康たけとよスマイレージ
令和8年度 当初予算

たけとよの美味しさつながる

武豊のたまりは、みなさんが普段食べている野菜や学校給食にも使われています！
実はいつも身近に武豊の味を口に入れているんです。今回は、たまりの魅力を支える様々な人にお話を伺いました。



丹精込めて育てた地域の恵みをおいしい給食に

伝統の味を給食へ

栄養士がたまりに込める想い

学校給食にたまりを取り入れている背景には、コクと旨みが凝縮された地元の味を、成長期の子どもたちに五感で味わってほしいという栄養士さんたちの願いがあります。給食を通して町に息づく醸造文化に触れることは、郷土への誇りと愛着を養う大切なきっかけとなっています。



栄養士
やまもと
山本さん

たまりの恵みをたっぷり吸いこんだ玉ねぎ。地元の「おいしい」が給食を通じて子どもたちの心と体を作ります。

栄養士

アミノ酸の力で

もっと甘く もっと美味しく

農家

農家のポージンさんは、地域で利用されていなかったたまり粕を活用し、農産物コンテストで最優秀賞を受賞した、おいしい玉ねぎを栽培しています。たまり粕はアミノ酸が豊富で、通常の肥料より効率よく栄養を吸収し、旨味が凝縮された深い味わいに育ちます。また、肥料特有の臭いが抑えられ、畑には味噌の芳醇な香りが漂うのも特徴です。



農家

ポージン ケンさん
ポージン トミキさん

視覚でも楽しむ

こだわり献立の舞台裏

給食の現場では、たまり特有の濃い色を活かしたたまりラーメンや、白い大根を使ったたまりの色を際立たせるたまり醤油和えなど、視覚的にも伝統を感じられるメニューが提供されています。

子どもたちへ 地域が誇れる日本一を

「野菜嫌いな子でも『この玉ねぎはおいしい!』と言ってもらえることが何より嬉しい」と語るポージンさん。地元の伝統と技術が育てた野菜を、地元の子どもたちが食べる。このサステナブルな繋がりは、美味しさだけでなく、地域への誇りも育んでいます。



武豊たまりの3つの**推し**ポイント

1 少量で味がピタリと決まる

武豊のたまりは、とにかく旨味が濃いのが魅力。ほんの少しで料理の味がパシッと決まります。和食はもちろん、実はスイーツとの相性も抜群です。

2 香ばしい香りが、食欲をそそる!

香りの良さも外せません。お刺身はもちろん、チャーハンや焼きそばの仕上げに“焦がしたまり”にするのがおすすめです。食欲をそそる香ばしさがたまりません。

3 究極の万能調味料

塩味は控えめでやさしいのに、しっかりとしたコクがあります。お店では醤油を使わず、たまりだけで味付けをするほど。どんな料理にもなじむ“懐の深さ”が光ります。



料理人
かもそう食堂
えんや
塩谷さん

蔵元

蔵元
なかさだしよてん
中定商店
なかがわ
中川さん

料理人

蔵で丁寧に醸した、こだわりの「武豊たまり」は料理に寄り添い、素材の旨さを引き出します。

日本料理 ^{やまえん} 山縁 ^{やました} 山下さん

町ホームページ

山縁さん、かもそう食堂さんにご協力いただいた発酵レシピは、町ホームページにてご覧いただけます！

武豊の誇りを一冊に
新パンフレットが完成しました

武豊町の伝統産業である味噌・たまり。その中でも特に個性豊かな「たまり」のブランド化を目指し、公式ロゴとパンフレットを制作しました。

町内にある5つの伝統蔵と3つの近代蔵と共に知恵を絞り、「武豊たまり」の魅力を表現したものです。「武豊といえば、たまり」というイメージを定着させるため、各種イベントや広報活動でこのロゴとパンフレットを積極的に活用していきます。伝統を守りながら、新しい挑戦を続ける武豊町の醸造文化に、これからもどうぞ注目ください。



▶パンフレットは町ホームページからもご覧いただけます！



豊

の

礼

く。繋ぐ。



武 春 祭

曳く。響



墓地使用者を公募します



公募期間

5月1日(金)~令和9年1月29日(金)

【受付時間】8:30~17:15

6月から9:00 ~ 16:00 (水曜日は17:15まで)

※水曜日の窓口延長は受付しておりません

1 使用者の資格・条件 (申込み時点で以下の項目をすべて満たしている人)

- ①本町に3か月以上住所を有し、かつ、本町の住民基本台帳に記録されている人
- ②現在、以下の条件に当たる焼骨を有している人、または県外に墓地を有し、その墓地の改葬を希望する人
(3親等以内の血族、配偶者、2親等以内の姻族、養父、養母、養子または養女、婚姻の届出をしていないが事実上婚姻関係と同様の事情にある者およびその近親者で、町長が認めた者のいずれか)
- ③2年以内に墓石または墓標等を建立することができる人
- ④町税等に滞納がない人
※墓地の使用許可は、1世帯につき1区画に限ります
※県内に墓地を有し、その墓地の改葬を希望される人は、ご相談ください

2 墓標等設置基準 - 普通墓地・芝生墓地 共通基準 -

- ①設置できる墓標は1基
 - ②境界ブロックの取り外し、移動不可
 - ③墓標の向きは全て一定
 - ④墓標への家名表示は原則、使用者の姓
- ※その他、墓地の種類ごとに設置基準がありますので、役場都市計画課または町ホームページでご確認ください

4 手続きの流れ(月末締めで手続きを行います)

■手続きの流れ(例:5月10日申込みの場合)

| 手続き内容 | スケジュールの例 |
|---|----------|
| 公募・使用許可申請受付 | 5月10日 |
| 前月末締めで選考結果・区画位置決定通知、使用料・管理料納付書を送付 (複数名申込みの場合は区画位置は抽選になります) | 6月上旬 |
| 使用料(全額)・管理料(残月割額)を納付 | 6月中 |
| 墓園使用許可証交付(送付) | 6月下旬 |
| 墓地使用開始 | 7月1日から |

5 墓地使用料・管理料・公募残区画数(8年4月1日現在)

| 区分 | 区画のタイプ | 使用料(1回限り) | 管理料(年額) | 残区画数 |
|------|--------|-----------|---------|------|
| 普通墓地 | 2㎡タイプ | 38万1,000円 | 3,150円 | 157 |
| | 3㎡タイプ | 48万3,000円 | 4,200円 | 119 |
| 芝生墓地 | 4㎡タイプ | 62万8,000円 | 8,400円 | 103 |

※使用料は、墓地の使用許可時に納付していただきます(1回限り)
 ※管理料は、施設の維持管理等の経費として、毎年納付していただきます
 ※使用者が町内在住で、一定の条件を満たしている場合は、墓地管理料が減免される制度があります

3 墓地の使用期間

墓地の使用期間は、使用許可を受けた日の翌日から30年間です。

使用期間を更新する場合は、町長の承認を得て引続き使用することができますが、使用料を再度納付していただく必要はありません。

6 公募・使用許可申請受付時に必要なもの

下記の書類をそろえて都市計画課へ提出してください。

- ・公募申込書
- ・使用許可申請書
- ・住民票の写し(使用者)
- ・埋蔵する焼骨と使用者との関係を証明する戸籍謄本もしくは戸籍抄本
または、これに準ずる書類
- ・火葬許可証もしくは改葬許可証
または、これに準ずる書類
- ・完納証明書(使用者) ※課税のない人は、町民税・県民税非課税証明書(最新のもの)

※申込書、申請書は役場都市計画課にて配布または町ホームページよりダウンロード

※申請内容によって、上記以外の必要書類をお願いする場合があります



健康への活動に取り組んで景品をGETしよう！

健康たけとよスマイレージ

町では、みなさんの健康づくり活動を応援するために、「健康たけとよスマイレージ」を実施しています。健康にいいことをして、チャレンジシートに記録するだけ！

チャレンジシートを提出すると、参加賞と県内協力店で様々な特典が受けられる「マイカ」をプレゼント。またポイントを活用して、プレゼント抽選に応募できます。

対象

町内在住または
在勤・在学の
小学生以上の人



■参加方法

① 参加方法を決める

- ・LINEの場合
公式LINEのメニューから
ショッピングカードを登録
- ・紙の場合
町内施設でチャレンジシートを
受け取る

② ポイントを貯める

健康づくりに取り組んでポイントを
貯めよう。ポイントは3種類！

- 健診ポイント… 3ポイント
- 行事ポイント… 2ポイント
- 毎日ポイント… 1ポイント

③ 活動を記録する

取り組んだ内容を記録して
合計50ポイント貯めよう！



④ シートを提出する

- ・LINEの場合
メニューより提出をタップ
- ・紙の場合
保健センター窓口へ提出
※ 郵送受付可能

⑤ ポイントを活用する

活用先を以下2つから選ぼう

- ① プレゼント抽選に応募
- ② 教育・保育や健康づくり
関係に貢献



事業の詳細はコチラ



▲ ホームページ



▲ LINE

令和7年度の抽選賞品を一部ご紹介

金券

- ・スギ薬局賞
- ・開港屋賞
- ・パティシエさうち賞

食品

- ・ユタカフーズ賞
- ・コープ中央賞

グッズ

- ・日本生命刈谷支社賞

他にも、武豊町特産品や
健康グッズが当たりました



協賛募集中！

国民健康保険の加入者はダブルチャンス！？

▶ 問合せ 役場 保険医療課

国民健康保険に加入している人は、通常の抽選に加えて、加入者限定の抽選にも参加できます。そのため、当選のチャンスが2回あります。

■まずは自分の状態をチェック！

町では、お腹周りの目安が分かる「幸せの黄色いリボン」を活用した取組も行っています。

おへその高さで巻くだけで、腹囲が基準内かどうかを簡単に確認できます。



▲ ホームページ

■今がスタートのチャンス！

6月からは健診も始まります。できることからの一歩が大切です。

- ・駅まで歩く
- ・間食を控える 等

この機会に、自分の状態を知り健康づくりを始めてみませんか？



歳入 182 億 3,500 万円

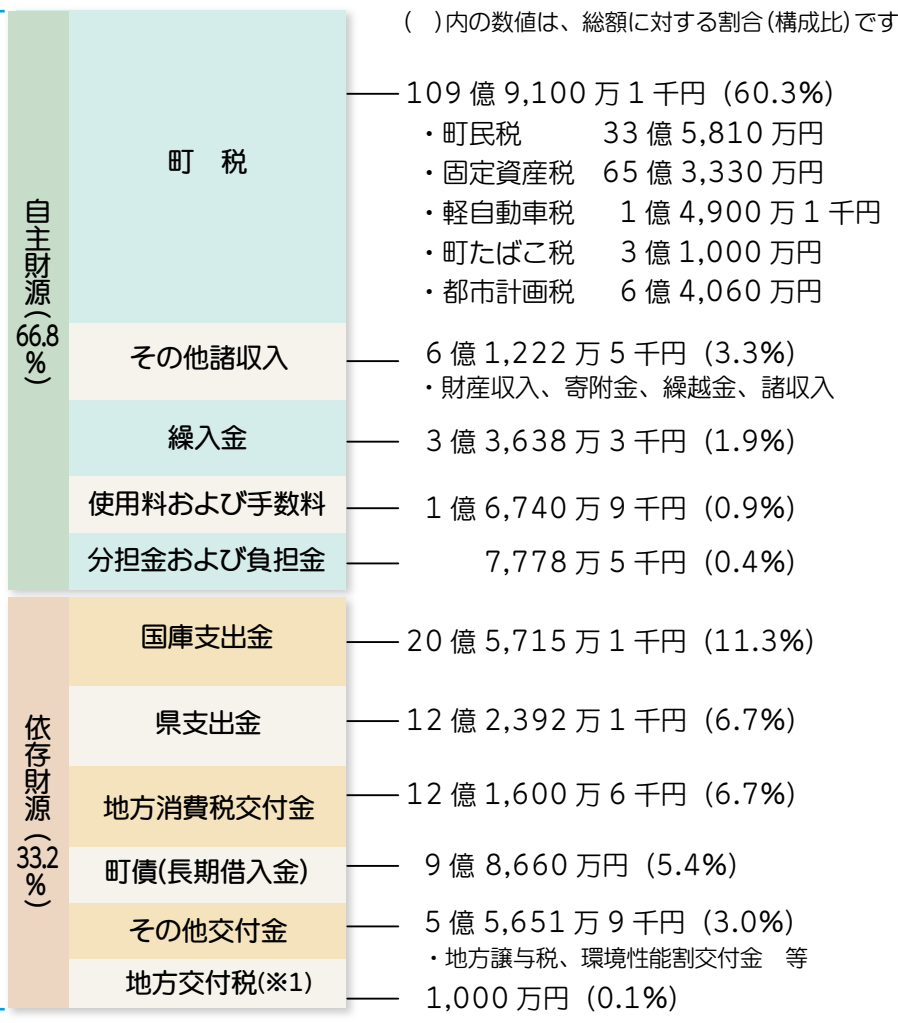

7年10月1日に示された予算編成方針に基づき、令和8年度予算が成立しました。一般会計の予算総額は182億3,500万円で、前年度と比較すると600万円の減となりました。

▼問合せ 役場 総務課

※1 地方公共団体の収支不足を補うために国から交付されるお金

特別会計

保険料や使用料等、特定の収入で実施する事業の運営に必要な経費を扱う財布

| 会計名 | 令和8年度予算額(対前年度比%) | 令和7年度予算額 |
|----------|--------------------|--------------|
| 国民健康保険事業 | 34億4,183万4千円(△6.4) | 36億7,656万4千円 |
| 後期高齢者医療 | 9億3,613万2千円(16.1) | 8億645万円 |
| 介護保険事業 | 30億5,858万6千円(3.8) | 29億4,529万2千円 |

公営企業会計

地方公営企業法に基づき指定された事業で、独立採算制の経営方式をとっている

| 会計名 | 区分 | 令和8年度予算額(対前年度比%) | 令和7年度予算額 |
|---------|-------|--------------------|--------------|
| 水道事業会計 | 収益的収入 | 9億 839万7千円(5.7) | 8億5,978万3千円 |
| | 収益的支出 | 9億1,736万7千円(7.9) | 8億4,993万6千円 |
| | 資本的収入 | 1,548万9千円(△87.8) | 1億2,695万4千円 |
| | 資本的支出 | 1億 823万9千円(△37.0) | 1億7,175万4千円 |
| 下水道事業会計 | 収益的収入 | 11億 917万4千円(△0.4) | 11億1,412万7千円 |
| | 収益的支出 | 11億 109万8千円(2.2) | 10億7,705万4千円 |
| | 資本的収入 | 2億4,447万2千円(△22.0) | 3億1,332万8千円 |
| | 資本的支出 | 5億4,544万9千円(△8.5) | 5億9,612万4千円 |

ことばの意味

一般会計

一般的な行政運営に必要なお金を扱う財布

自主財源

町税や施設の使用料、住民票の発行手数料等、町が自主的に収入することができるお金。自主財源が多いほど安定した行政運営ができるとされています

依存財源

国や県からの補助金等一定の基準で交付されるもので、町が独自に収入額を決められないお金です

町税

町民税や固定資産税等、みなさんに納めていただく税金です

繰入金

基金(町の貯金)から取り崩すお金です

使用料および手数料

施設の使用料や住民票等の発行手数料です

分担金および負担金

福祉事業等に対する負担金です

町債

国や銀行等からの長期借入金です

地方交付税

地方公共団体の収支不足を是正するために国から交付されるお金です

歳出 182億3,500万円

子どもや高齢者、障がい者等の福祉

民生費
75億3,985万8千円(41.3%)

学校教育や生涯学習等

教育費
39億1,555万円(21.5%)

行政の運営、広報紙の発行、
税の賦課・徴収等

総務費
19億1,255万4千円(10.5%)

道路や公園、まちづくり等

土木費
13億5,394万5千円(7.4%)

町民の健康管理やごみ収集等

衛生費
12億3,784万4千円(6.8%)

長期借入金の返済

公債費
11億7万円(6.0%)

消防・防災設備や消防団の運営等

消防費
7億6,280万8千円(4.2%)

町議会の運営や議会だよりの発行等

議会費
1億3,779万4千円(0.8%)

農業・畜産振興、農業施設の整備等

農林水産業費
1億3,376万9千円(0.7%)

観光や商工業の振興等

商工費
1億1,036万8千円(0.6%)

勤労者福祉や雇用対策等

労働費・その他
3,044万円(0.2%)

町債の残高等の状況

町債は、主に建設事業に対して借り入れることができる町の長期借入金です。将来にわたって住民に公平に費用負担をしていただくための借入制度です。返済と借入のバランスをとりながら、毎年様々な目的に応じた借入を行っています。

| 区分 | 令和7年度末 現在高見込額 | 令和8年度 起債見込額 | 令和8年度 元金償還見込額 | 令和8年度 現在高見込額 |
|-------|------------------|----------------|------------------|-----------------|
| 一般会計 | 86億6,098万円 | 9億8,660万円 | 10億4,260万5千円 | 86億4,97万6千円 |
| 水道事業 | 3億8,358万7千円 | 0千円 | 0千円 | 3億8,358万7千円 |
| 下水道事業 | 38億64万1千円 | 1億9,230万円 | 4億4,056万2千円 | 35億5,237万9千円 |
| 合計 | 128億4,520万8千円 | 11億7,890万円 | 14億8,316万8千円 | 125億4,094万2千円 |

財政調整基金

(町の貯金) 残高の状況

財政調整基金は、地方公共団体の貯金にあたります。積立や取崩しをしながら財源を調整し、計画的な財政運営を行っていくための資金になります。

| 区分 | 令和6年度末現在高 | 令和7年度末現在高 (見込み) | 令和8年度末現在高 (見込み) |
|--------|--------------|--------------------|--------------------|
| 財政調整基金 | 42億2,415万2千円 | 43億9,831万2千円 | 42億4,133万3千円 |

令和 8 年度の主な事業

第6次武豊町総合計画の目標ごとに紹介します



②安心して子どもを産み 育てることができるまち

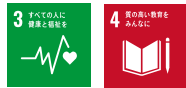

- こども家庭センター運営事業 4,077万2千円
- こども誰でも通園制度 205万2千円
- 保育園施設整備事業 444万1千円
- 児童クラブ運営費 1億4,710万5千円
- 不妊治療費助成金 806万6千円



①定住先として 選択されるまち



- 公共交流拠点整備事業 1億3,139万6千円
- 立地適正化計画策定業務委託 1,135万2千円
- 橋梁修繕工事 3,770万2千円
- 富貴駅東整備事業 245万円
- 上山統合ポンプ場計装機器更新工事 3,421万1千円

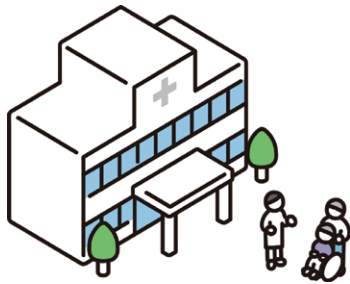

④人と人がつながり、 互いに支え合い、健康で 安心して暮らせるまち



- 保健事業委託料 2,465万4千円
- あおぞら園運営費 3,149万8千円
- 地域福祉計画策定委託料 387万3千円
- 障がい福祉計画および障がい児福祉計画策定委託料 352万5千円



③楽しく学び、いきいきとした 生活ができるまち

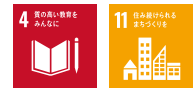

- コミュニティ・スクール事業 727万4千円
- いじめ対策「武豊モデル」事業 36万5千円
- 中学校制服等入学祝い金 750万円
- 学校給食センター施設整備事業 17億9,075万6千円
- 総合体育館第3競技場空調設備整備事業 6,112万7千円

エス ティー ジーズ

ゴール

SDGsの17の目標

国際社会全体として目指す「持続可能な開発目標」

第6次武豊町総合計画に示す「まちの将来像」や「まちづくりの目標」、「施策方針」等の方向性は、スケールは異なるものの、SDGsの理念に通じており、総合計画の推進を図ることで、SDGs達成に向けた取組を推進します。

SUSTAINABLE DEVELOPMENT GOALS





⑥産業が持続・発展する
活力のあるまち

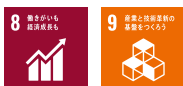

- 散策路イベント事業委託料 99万6千円
- 有機農業推進補助金 400万円
- 中小企業者等応援補助金 700万円
- 創業支援補助金 450万円

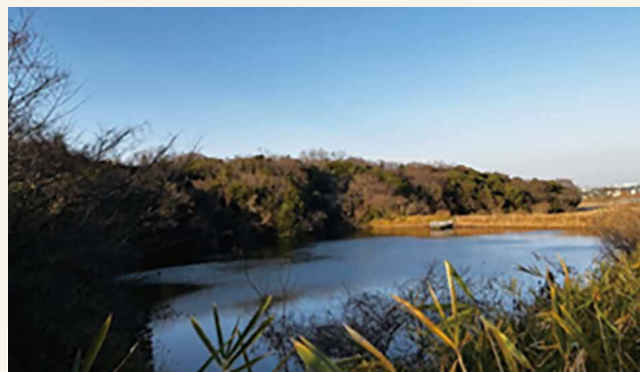

⑤災害に強く、
安全・安心に暮らせるまち



- 県営土地改良事業(防災ダム事業負担金) 330万円
- 愛知県消防操法大会費 455万7千円
- 被災者生活再建支援システム利用料 116万5千円
- 個別避難計画作成手数料 49万7千円



⑧多様な主体が連携・
協働するまち



- 公民連携による行政課題解決研修 20万1千円
- 協働推進事業委託料 99万円
- 提案型協働事業交付金 110万円
- 企業版ふるさと納税マッチング支援サービス 182万6千円



⑦環境に
やさしいまち



- LED照明賃借料(R9~19債務負担行為為限度額) 3億6,916万円
- 省資源対策事業 2億2,052万7千円
- ごみ処理対策事業費 1億7,121万8千円
- 住宅用地球温暖化対策設備設置費補助金 872万2千円

⑨効率的で効果的な
行政運営のまち



- 町民会館キャッシュレス決済事業 25万5千円
- DX推進のための外部人材登用 92万2千円
- 住民票等コンビニ発行手数料一律10円事業 248万2千円
- 行政経営改革支援業務委託料 153万3千円



地方自治体の会計処理は、その年度にいくら収入があり、いくら支出したかという、現金主義の会計処理をしています。

この場合、現金の動きはわかりやすいのですが、これまでに整備した道路や公共施設等、現金以外の資産や借金のような負債の保有状況等が見えにくいといった問題点があります。

そこで町では、現金を使って手に入れた資産や負債にも着目した、企業会計的な考え方にに基づき「4つの財務書類」を作成し、公表しています。

つまり、財務書類を作成することで、お金以外の部分も含めて、町の状況を確認できるんです。



■連結決算で作成します

連結決算とは、町が関係する、全ての会計や団体の決算をまとめたものです。

- ・一般会計
- ・特別会計
(国民健康保険・後期高齢者医療・介護保険・下水道・水道)
- ・一部事務組合

1つの会計が健全でも、他の会計に赤字があると、町全体の財政を圧迫する可能性があるため、連結しています。



単に現金の支出だけを把握するのも見やすいけど、資産にも着目することで、より詳細な情報がつかめるんだね。

■企業会計的な考え方

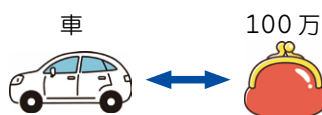

100万円を使って車を買うと、100万円分の価値のある車を資産として入手。

現金 = - 100万円
資産 = + 100万円

■地方自治体の会計処理

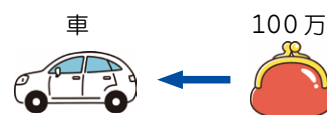

100万円を使って車を買うと、100万円の支出のみを把握。

現金 = - 100万円

①貸借対照表(連結)

町が保有する資産(固定資産・現金)や、借金等の将来的な負債がどのくらいあるのかを表しています。資産と負債・純資産が釣り合うようにつくられているため、「バランスシート」とも呼ばれています。

| A 資産(保有している財産) | 1,126億円 |
|----------------|----------|
| 事業用資産 | 359億2千万円 |
| インフラ資産 | 636億9千万円 |
| 物品 | 15億9千万円 |
| 基金 | 73億4千万円 |
| 現金預金 | 28億8千万円 |
| その他 | 11億7千万円 |

| B 負債(将来世代※の負担分) | 183億1千万円 |
|--|-----------------|
| 地方債等(借金の残高) | 150億9千万円 |
| 退職手当引当金 (全職員が年度末に退職した場合に必要な退職手当の見込み額) | 22億1千万円 |
| その他 | 10億1千万円 |
| 純資産(A-B) | 942億9千万円 |
| これまでの世代が、既に負担してきた金額 | |

※将来世代:次年度以降、武豊町に住んでいる町民 ⇄ 現役世代

解説

「事業用資産」は学校等、町民の生活に密着した資産。
「インフラ資産」は道路や公園等、まちづくりの基盤となる資産。
資産は、買った時の価格を基に、老朽化を考慮した現在の価値で示しています。

解説

決算書では、お金の出入りしか把握しないので、退職金等の将来発生するものまでは見えませんが、ここでは将来的な負担も含めています。

②行政コスト計算書 (連結)

現役世代に対して、1年間に、資産の形成に結びつかない行政サービス(福祉サービスやごみ収集等)をどれだけ行ったのか、また、その費用を行政サービスに伴う収入(使用料や手数料等)で、どのくらい賄ったのかを表しています。

| A 費用(行政コスト) 275億2千万円 | |
|------------------------------|---------|
| 人件費(職員の給料や各種手当等) | 38億5千万円 |
| 物件費等(修繕料や光熱水費、減価償却費等) | 75億4千万円 |
| 補助金等 | 78億円 |
| 社会保障給付(児童手当の給付、高齢者や障害者への支援等) | 80億1千万円 |
| その他 | 3億3千万円 |

解説

行政コストには、建物や設備等の価値の「目減り分」も費用としてみなし、物件費等の中に、「減価償却費」として計上しています。

| B 収益 22億2千万円 | |
|--------------|---------|
| 使用料および手数料 | 12億7千万円 |
| その他 | 9億5千万円 |

| 純行政コスト(A-B) 253億円 | |
|--|--|
| 費用(行政コスト)から収益を引いた、純粋な行政コスト。1年間に現役世代の町民に提供した、純粋な行政サービスの額です。 | |

解説

町民1人が1年間で受けた行政サービスの額は、約58万円になります。(純行政コストを令和7年4月1日現在の人口43,312人で割った金額)

④資金収支計算書 (連結)

1年間の「現金預金」の出入りの情報を、3つの区分《業務活動・投資活動・財務活動》に分けて表しています。
(現金預金の期末残高は貸借対照表と一致)

| | |
|--|----------|
| 期首(前年度末)残高 | 30億9千万円 |
| 業務活動収支 (日常の行政サービスの実施に要する収入や支出等による現金の収支) | 37億5千万円 |
| 投資活動収支 (固定資産の売却による収入や、取得による支出、基金の積立・取崩等による現金の収支) | ▲34億5千万円 |
| 財務活動収支 (町債の発行による収入や、町債の返済のための支出等による現金の収支) | ▲5億円 |
| 期末残高(現金預金) | 28億8千万円 |

解説

業務活動収支の黒字の範囲内で投資活動を行っており、財務活動収支からは町債の発行額が返済額以内に抑えられていることが分かります。

③純資産変動計算書 (連結)

行政コスト計算書から算出された「純行政コスト」が町税や国県等補助金の収入で賄えたのか、その結果、本町の純資産が1年間にどのように増減したのかを示します。

| | |
|---------------------|----------|
| 期首(前年度末)残高 | 925億3千万円 |
| 純資産の増加(a) | 273億3千万円 |
| 税金等 | 160億4千万円 |
| 国県等補助金 | 113億円 |
| 純資産の減少(b) | 255億6千万円 |
| 純行政コスト | 253億円 |
| その他 | 2億6千万円 |
| 当期変動額(a)-(b) | 17億7千万円 |
| 期末残高(純資産) | 942億9千万円 |

解説

純資産が1年間で17億7千万円増加し、本年度の純資産残高は942億9千万円となりました。(貸借対照表の純資産と一致)

表示単位未満の数値を四捨五入しているため、積み上げ合計と一致しないところがあります。

みなさんに納めていただいた税金等が、どのように使われているのか、どのような状態にあるのかを知っていただくため、年に2回、財政状況を公表しています。今回は、令和7年度下半期（3月31日現在）の予算の執行状況などをお知らせします。

▶ 問合せ 役場 総務課

一般会計

一般的な行政運営に必要なお金を扱う財布

■ …予算額(上段) ■ …収入済額・支出済額(下段)
※()内の数値は、予算額に対する割合(執行率)です

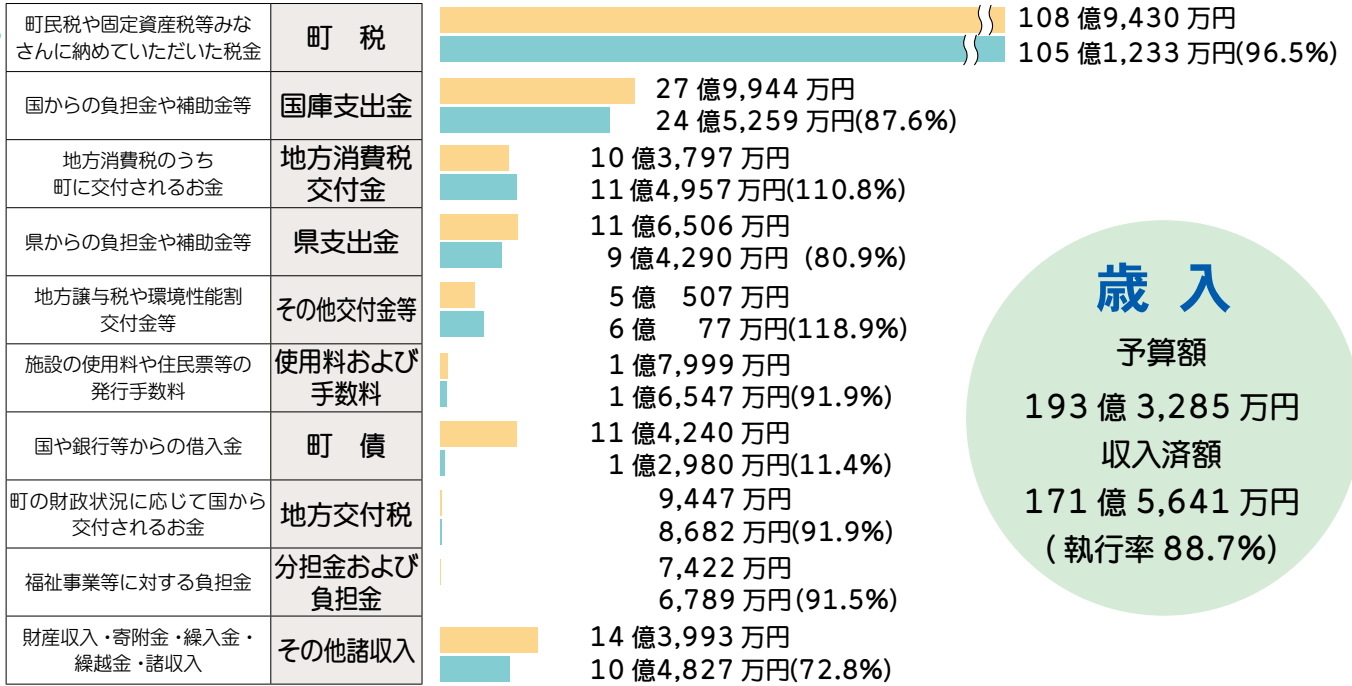

歳入

予算額

193億 3,285万円

収入済額

171億 5,641万円

(執行率 88.7%)

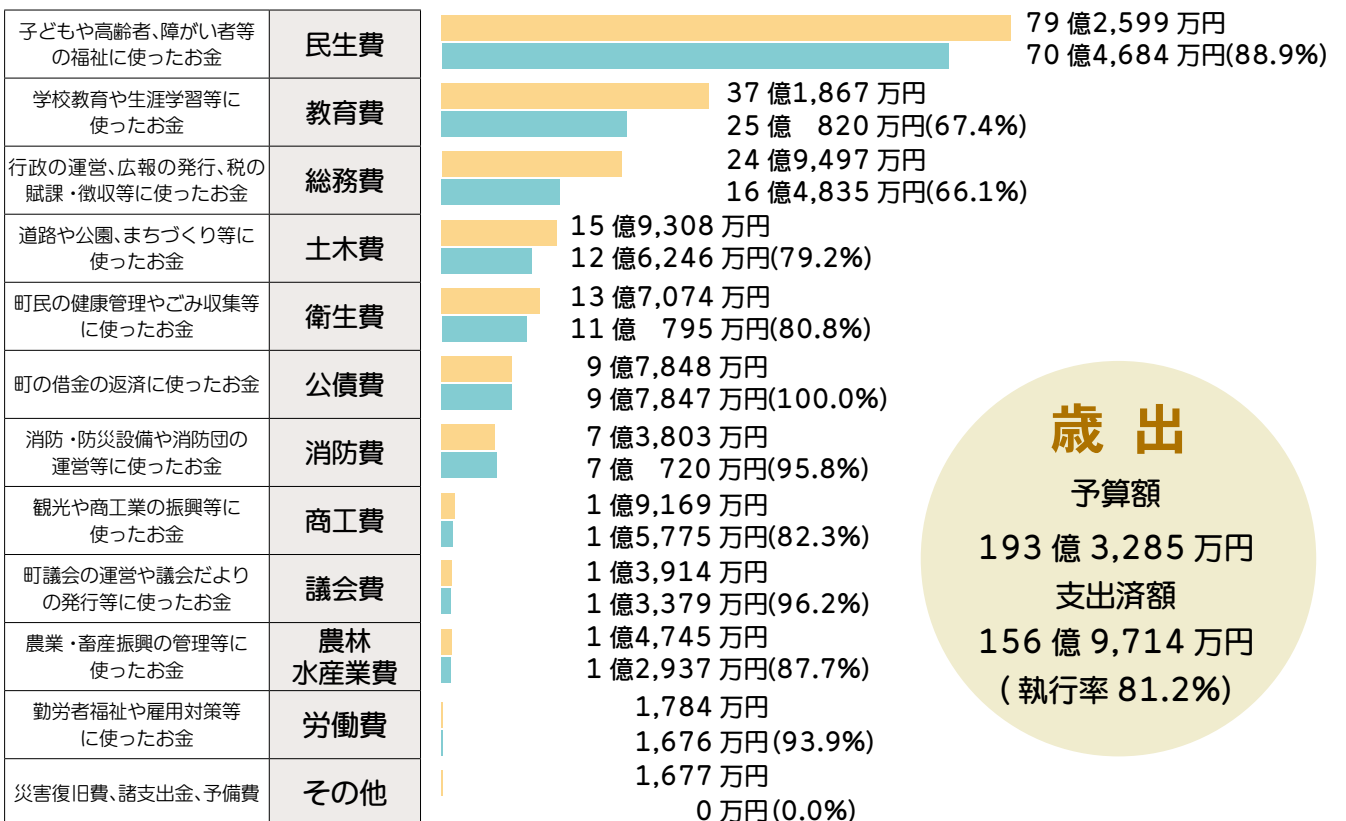

歳出

予算額

193億 3,285万円

支出済額

156億 9,714万円

(執行率 81.2%)

※やむを得ない支出として23万円の予備費を充用した

町民税の負担状況

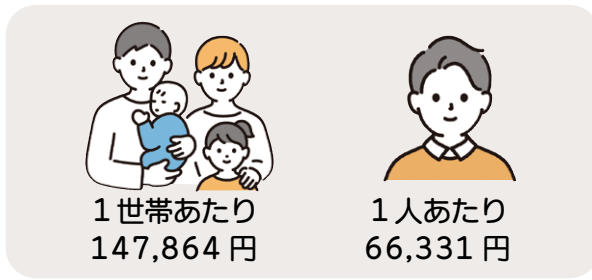

世帯数：19,403世帯 人口：43,253人
(令和8年3月31日現在)

町税の収入済額の内訳

| | |
|-------|-------------|
| 町民税 | 28億6,902万円 |
| 固定資産税 | 66億9,002万円 |
| 軽自動車税 | 1億5,531万円 |
| 町たばこ税 | 2億8,445万円 |
| 都市計画税 | 5億1,353万円 |
| 合計 | 105億1,233万円 |

特別会計

保険料や使用料等、特定の収入で実施する事業の運営に必要な経費を扱う財布

| 会計名 | 予算額 | 収入済額 | 支出済額 |
|----------|------------|-------------------|-------------------|
| 国民健康保険事業 | 37億3,843万円 | 33億8,302万円(90.5%) | 34億4,560万円(92.2%) |
| 後期高齢者医療 | 8億4,582万円 | 7億2,015万円(85.1%) | 7億3,316万円(86.7%) |
| 介護保険事業 | 32億3,875万円 | 29億8,400万円(92.1%) | 29億7,577万円(89.8%) |

※()内の数値は、予算額に対する割合(執行率)です

公営企業会計

地方公営企業法に基づき指定された事業で、独立採算制の経営方式をとっている

| 会計名 | 区分 | 予算額 | 執行額 |
|---------|-------|-----|------------|
| 水道事業会計 | 収益的収支 | 収入 | 8億5,990万円 |
| | | 支出 | 8億5,632万円 |
| | 資本的収支 | 収入 | 3億4,636万円 |
| | | 支出 | 4億1,959万円 |
| 下水道事業会計 | 収益的収支 | 収入 | 11億1,503万円 |
| | | 支出 | 10億7,883万円 |
| | 資本的収支 | 収入 | 3億4,524万円 |
| | | 支出 | 6億2,804万円 |

町債の状況 現在高の総額：116億3,532万円

(会計別)

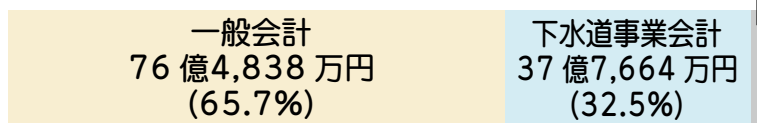

水道事業会計 2億1,030万円 (1.8%)

※特例地方債には、減収補てん債、減税補てん債、臨時財政対策債等が含まれています

(目的別)



※衛生債等には、消防債と公営住宅債が含まれています

衛生債等 (2.2%)

町有財産の状況



土地：3,190,080㎡



建物：133,855㎡



基金：55億2,055万円



出資金：4,350万円

武豊町職員募集

▶問合せ 役場 人事秘書課



■募集職種 行政職

・一般事務 ・一般事務(障がい者) ・保健師

試験内容 SPI 検査、集団討論

■受付期間 5月7日(木)~29日(金)

■一次試験 **6月28日(日)**

2次試験のご案内は、
1次試験合格者のみに
通知します

■受験申込手続

申込方法 町ホームページより**インターネット**で申込み
(書類の提出は不要)

※令和8年度からインターネット受付を開始しました

※インターネットでの申込みが難しい

場合はご相談ください

受験資格 詳しくは、二次元コードから

町ホームページをご覧ください。



町ホームページ

▶問合せ 役場 防災交通課

令和8年度 武豊町消防団幹部役員の紹介(敬称略)



団長
あおきたけし
青木威使



副団長
さわだよしかず
澤田宜和



副団長
やまね やすたか
山根泰隆

第一北分団

・分団長 かんめ らまさき 上米良政希
・副分団長 ませきんしろう 間瀬欣志朗

第一南分団

・分団長 さかきばらのりひと 榊原規仁
・副分団長 きよさわ か い 清沢伽偉

第二分団

・分団長 いとうかいと 伊藤海斗
・副分団長 ぼうの こうだい 坊野晃大

第三分団

・分団長 くらだ ひろ宏 黒田英宏
・副分団長 あんぼしゅういち 安保勝一

武豊町消防団 団員募集中

地域の安全と安心を守るために活躍している町の消防機関です。興味のある人は、役場防災交通課までご連絡ください。

武豊町 人事異動

▶問合せ 役場 人事秘書課

《部長級》

- ・総務部長 すぎうらまさか 杉浦正享(生活経済部長)
- ・政策推進部長 もりた よしたか 森田良孝(次長 兼 企画政策課長)
- ・保険福祉部長 たけうち かおり 竹内 香(健康福祉部長)
- ・こども未来部長 もりた ゆきこ 森田由紀子(次長 兼 子育て支援課長)
- ・生活経済部長 わかまつこういち 若松幸一(次長 兼 議会事務局長 兼 監査委員事務局長)

《次長級》

- ・総務部 次長 兼 防災交通課長 たなかたかゆき 田中孝往(防災交通課長)
- ・議会事務局長 兼 監査委員事務局長 きたがわ あきら 北河 晃(環境課長)

《課長級》

- ・収納課長 あおき たかし 青木 隆(学校給食センター所長)
- ・経営戦略課長 兼 公民連携推進室長 たかまつゆきなが 高松幸永(企画政策課課長補佐)
- ・DX推進課長 くりた のりあき 栗田典明(企画政策課課長補佐)
- ・人事秘書課長 ふじい ちえ 藤井千絵(秘書広報課長)
- ・子育て支援課長 たなかけいこ 田中恵子(健康課長)
- ・健康課長 いけだ たけひこ 池田武彦(総務部長) ※定年延長による降任
- ・住民窓口課長 兼 富貴支所長 やまもとえいこ 山本栄子(住民窓口課課長補佐)
- ・環境課長 にしむら たけし 西村 健(土木課長)
- ・土木課長 さえきひろゆき 佐伯広行(上下水道課長)
- ・上下水道課長 さかきばらかずたか 榊原一孝(収納課長)

《新規職員》

- ・行政職 16人 ・保育職 11人

※令和8年4月1日付、()内は前職

コンビニ交付の証明書が一律 **10円!**

6月1日(月)から9年5月31日(月)まで

▶ 問合せ 役場 住民窓口課

武豊町発行の
証明書に限る

取得可能な証明書

現行の金額

| | |
|------------|------|
| ・戸籍謄抄本 | 450円 |
| ・戸籍附票の写し | 200円 |
| ・住民票の写し | 200円 |
| ・印鑑登録証明書 | 200円 |
| ・課税(所得)証明書 | 200円 |

ご利用には**マイナンバーカード**と**暗証番号(数字4桁)**が必要です。詳しくは二次元コードから確認してください!



コピー機操作手順



町ホームページ

この機会にぜひ
マイナンバーカードを
ご活用ください!



■ 利用可能時間

6:30 ~ 23:00

※年末年始およびシステムメンテナンス時は利用できません

健康は **口** から! しっかり噛める **歯** を守る!

▶ 問合せ 保健センター
☎ 72-2500

～歯周病は早めの受診で予防しよう～

歯周病対策はなぜ重要?

歯周病によりお口の中で様々な不調が起こりやすくなります。

口臭

歯周ポケットができることで、細菌の“すみか”を作る。その細菌がガスを発生し、口臭のもとになる。

ぐらつき

かたい食べ物が噛みにくくなる。進行すると食事や会話に支障をきたすことも。

歯ぐきが下がる

歯周病菌によって、歯ぐきの炎症や歯を支える骨が破壊される。進行すると歯ぐきが下がる。

歯周病対策は

セルフケアとプロフェッショナルケア

● セルフケア

歯みがきの基本は1本ずつ丁寧に磨くことです。歯間ブラシやデンタルフロス、部分磨き専用ブラシも効果的です。

● プロフェッショナルケア

定期的に口の中を見てもらうことで、異常の早期発見・早期治療につながります。

武豊町では、法定歯周病検診の20.30.40.50.60.70歳の人だけでなく、25.35.45.55.65歳の5歳刻みの年齢の人も対象にしています。

歯科健診・フッ素塗布のお知らせ

6月4日(木)～10日(水)は、「歯と口の健康週間」です。

半田歯科医師会武豊支部の主催で、歯科健診とフッ素塗布を実施します。

対象者 歯科健診…町内在住の人

フッ素塗布…小学6年生まで

日程 6月7日(日) ※予約不要

受付 9:15～10:30

会場 保健センター

料金 無料

持ち物 靴を入れる袋

※参加者多数の際には、館外でお待ちいただく場合があります。ご了承ください



ネーミングライツパートナー募集 ▶問合せ 役場 経営戦略課

町民サービスの向上とともに、施設への親しみや魅力の向上を図ることを目的に公共施設に愛称を付けることができるネーミングライツパートナーを募集します。

企業のメリット

- ・企業名や商品名などの宣伝効果が期待できます
- ・企業のブランドイメージの向上に繋がります

■対象施設、ネーミング料、履行期間

| | 施設名 | ネーミングライツ料 | 履行期間 |
|---|-------------------------------|------------|---------------------|
| 1 | 武豊町立図書館 (字山ノ神 135 番地 1) | 年額 60 万円以上 | 9年4月1日～ 14年3月31日 |
| 2 | 武豊町総合体育館 (大字東大高字清水 128) | 年額 50 万円以上 | |
| 3 | 武豊町中央公民館 (字山ノ神 20 番地 1) | 年額 40 万円以上 | |
| 4 | 武豊町運動公園 (大字富貴字久原 1 番地 3) | 年額 30 万円以上 | |
| 5 | 武豊町地域交流センター (字忠白田 11 番地 1) | 年額 30 万円以上 | |

■募集期間

5月1日(金)～7月31日(金)

■応募資格

事業者(法人格を有する団体に限り)ます
※別途資格要件がありますので、詳しくは武豊町ネーミングライツ実施要綱をご覧ください

■費用

看板の設置および契約期間終了に伴う費用等は、ネーミングライツ事業者様にご負担いただきます。

■審査

審査基準に基づき、採点方式にて武豊町広告審査会で審査を行い選定します。

※1番から5番の施設に複数応募することができます

※詳しくは町ホームページをご覧ください

申込み
問合せ

武豊町役場経営戦略課
〒470-2392 武豊町字長尾山2番地
☎0569-72-1111
メール keiei@town.taketoyo.lg.jp



町ホームページ

経済センサス 活動調査 を実施します！



▶問合せ 役場 DX 推進課

あなたの
事業所・企業も対象！
ご回答をお願いします。

「経済センサス - 活動調査」とは？

- 町内すべての事業所・企業を対象に実施します
- 従業者数のほか、売上金額や費用等の経理項目を調査します
- 同一時点での我が国のすべての産業分野における事業所・企業の経済活動の状況を全国的・地域別に明らかにすることを目的としています

調査期日・調査方法

調査期日

6月1日

4月～5月にかけて
調査票をお届けします。

調査方法

調査票は、国から郵送されるか、都道府県知事が任命した調査員がお伺いして直接配布されます。調査員は、必ず「調査員証」または「業務委託証明書」を身に着けているほか、調査専用の「下敷き」および「手提げ袋」を携帯していますので、安心してご回答ください。
※支社等を有する事業所には、国から民間事業所を通じて本社等に調査票を郵送されます

回答方法



回答はインターネットがおすすめです。
インターネット回答のご協力をお願いします。

「令和8年経済センサス-活動調査」に関することは、ホームページをご覧ください



武豊の
いいものを
全国へ!

ふるさと納税の返礼品としてご協力いただける パートナーを募集しています

▶ 問合せ 役場 経営戦略課

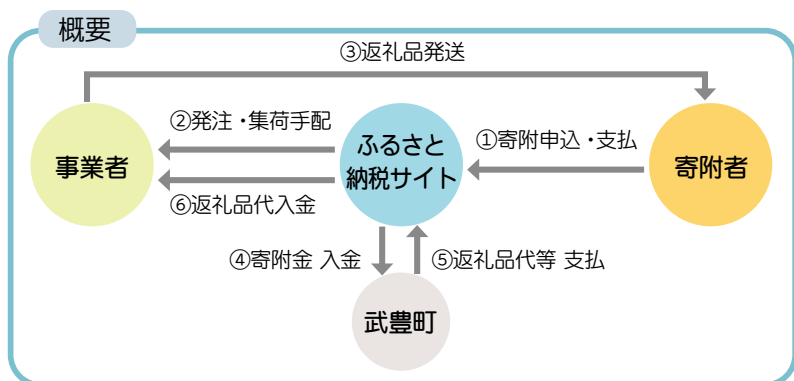

事業者様のメリット

- ・ポータルサイトを通じて全国に商品を PR
- ・配送料やサイト掲載手数料は町が負担

全国に商品を届けるチャンス!
新たな販路として「ふるさと
納税」をご活用ください。



〈返礼品の例〉

- 食品** 果物・野菜・米・肉・調味料・スイーツ 等
- 雑貨** 衣料品・家具・家電・花 等
- サービス** 食事券・宿泊・見守りサービス 等

〈返礼品の条件〉

- ・武豊町内で生産・製造されている、または武豊町内で生産された材料が主に使用されている
- ・武豊町内でサービスが提供できる 等

上記は一例であり、条件を満たさない場合、対象とならない場合もあります。事業者が提供している食品やサービス等が返礼品の対象となるかについては、あらかじめお問合せください。

条件・申込み方法・
掲載サイトが確認できます

▶ 町ホームページ



第38回 武豊町民ふれあいチャリティーゴルフ大会参加者募集!

▶ 問合せ 役場 経営戦略課

7/7 火
雨天決行



「武豊町民ふれあいチャリティーゴルフ大会」を今年度も開催します。この大会で、ご協賛いただいたチャリティー費は、武豊町社会福祉協議会へ寄附を予定しています。

体力増進とふれあいにつながるチャリティーゴルフに、多くのみなさんのご参加をお待ちしています。

スタート 8:00 (各コース) 受付 7:10~
(大会セレモニーを7:50から、東1番ティーイングエリアで行います)

会場 知多カントリー倶楽部 東・中・西コース

参加費 4,000円 (チャリティー費1,000円・賞品代・パーティー代を含む)
※別途プレー代12,880円 (消費税込)
(メンバー料金は9,250円)
※4 Bセルフプレー・昼食・1ドリンクを含む

募集人数 190人 (最大50組)

注意事項 ・チャリティーホールでワンオンしない場合、参加費とは別に、チャリティー金(1,000円以上)にご協力ください
・キャンセルは6月5日(金)17:00までに役場経営戦略課へ
※それ以降のキャンセルは、参加費をチャリティー費として取扱いさせていただきます

主催 武豊町民ふれあいチャリティーゴルフ大会実行委員会

後援 武豊町・武豊町商会・知多カントリー倶楽部・知多グリーン倶楽部・JAあいち知多武豊事業部

申込み期間

5月1日(金)~29日(金) 17:00までに提出
申込用紙に記入の上、参加費を添えてお申込みください。申込用紙・受付場所については下記のとおりです。

- 知多カントリー倶楽部 ☎73-2111
- 知多グリーン倶楽部 ☎72-2211
- 武豊町社会福祉協議会 ☎73-3104
- 役場経営戦略課 ☎72-1111

問合せ

武豊町民ふれあいチャリティーゴルフ大会実行委員会事務局(経営戦略課内)

詳しくはホームページを
ご覧ください



 **危険物取扱者試験**

日にち ①第2回 6/21(日)
②第3回 7/5(日)
③第4回 7/12(日)
④第5回 9/27(日)
場所 ① 愛知大学豊橋キャンパス
(豊橋市町畑町1-1)
②~④ 名古屋工学院専門学校
(名古屋市中区熱田区神宮4-7-21)
内容 ①~③ 甲種、乙種全類、丙種
④ 乙種第4類、丙種
料金 甲種 7,200円、乙種 5,300円
丙種 4,200円
申込み ①~③ 5/15(金)~25(月)
④(電子申請分) 8/21(金)~31(月)
一般財団法人消防試験研究センター
愛知県支部のホームページより電子申請
もしくは郵送で申込み。申請書は、最寄り
の消防署、県民事務所等で配布
問合せ (一財)消防試験研究センター
愛知県支部
☎ 052-433-7707

消防試験研究センター
愛知県支部
ホームページ

 **武豊町水道料金等
審議会委員募集**

内容 水道事業・下水道事業の持続
的な運営のための適正な料金等
についての審議
対象者 武豊町で水道と下水道の
両方を使用している人で、全日程
を通じて参加可能な人
募集人数 2人程度
開催期間 8月から9年5月ごろ
(全8回予定)
応募方法 5/31(日)までにホーム
ページから申込むか応募用紙を
直接または郵送・メールで役場
上下水道課へ
※応募用紙は上下水道課にて配布
または町ホームページからダウ
ンロード
問合せ 役場 上下水道課



町ホームページ

 **教育委員会点検
評価委員募集**

日にち 7/22(水)
対象 町内在住者
募集人員 若干名
内容 町教育委員会に属する事務
事業の管理、執行状況についての
点検・評価業務
報償 6,600円(1回)
申込み 5/18(月)までに申込用紙に
必要事項を記入し役場学校教育課へ
※申込用紙は役場学校教育課にて配布
問合せ 役場 学校教育課

 **武豊町保育所運営
審議会委員募集**

内容 第2次武豊町保育園基本方
針・整備計画の中間見直し等に
関する審議
応募要件 開催予定会議に出席が可能で、
町内在住である人
※詳細は公募要領をご覧ください
募集人数 5人以内
任期 7/1から1年間
※年間3回程度会議を予定
申込期日 5/25(月)までに応募
用紙を直接または郵送・メール
で役場子育て支援課へ
※応募用紙は子育て支援課にて配布
または町ホームページからダウ
ンロード
報酬 6,600円(税込み)/1回あたり
問合せ 役場 子育て支援課



町ホームページ



武豊町役場

☎72-1111(代表) ☎72-1115

 **会計年度任用職員募集**

■住民窓口課
募集人員 1人
業務内容 住民窓口課マイナンバー
カード交付事務(パソコンの基本
的な操作ができる人)
任用期間 6/1(月)~9年3/31(水)
勤務時間 9:00~17:00(休憩
60分)の内、4時間で週4日程度
※年に数回、土日出勤および
水曜夜間の時間延長勤務あり
時間単価 時給1,299円~1,371円
申込み 5/20(水)17:00までに
申込書を住民窓口課へ
■保健センター
募集人員 若干名
業務内容 ①乳児家庭全戸訪問事業
②妊娠8か月サポートコール
勤務先 保健センター
条件 保健師、助産師、看護師資格を有する人
採用期間 6/1(月)~9年3/31(水)
勤務時間 ①平日の9:00~16:00
の内、5時間~3時間で週1日程度
②平日の9:00~16:00の内、3時間で
週4日程度
時間単価 保健師・助産師 1,743円~1,798円
看護師 1,679円~1,743円
問合せ・申込み 5/22(金)17:00までに
申込書を保健センターへ
<共通事項>
※申込書は、窓口にて配布
または町ホームページ
からダウンロード
※採用は、面接等の
選考により決定



町ホームページ

ライフサポート協議体 大づかみ勉強会

日時 ①6/16(火)14:00~16:00
②7/14(火)14:00~16:00
場所 ①中央公民館 第1・2会議室
②町民会館 情報考房
※①②ともに同じ内容
対象 武豊町在住の人(年齢不問)
内容 今後の活動の説明、助言者・
長瀬純治氏とのディスカッション
※今後、定期的にライフサポート
協議体の開催を予定
定員 ①②ともに20人
料金 無料
申込み 不要
問合せ 役場 福祉課
社会福祉協議会 ☎73-3104

あれあれモーニング

日時 5/28(木)10:00~11:00
※ご希望があれば、11:00以降も
相談受付可
場所 思いやりセンター2階
対象 認知症の心配のある人、認知症
の症状や診断のある人
※家族同伴の参加可
内容 認知症の相談、茶話会、体操等
※認知症介護家族の集まりの場
「たまりん」も同時開催します
定員 なし
料金 100円(パンとコーヒー代)
申込み 不要
問合せ 地域包括支援センター
☎74-3305



成年後見サポーター 研修講座

日時 6/19(金)~7/24(金)
毎週金曜日全6回 13:30~16:00
場所 ①~④、⑥メモリーとんがった
スタイル文化センター視聴覚室
(東浦町大字石浜字岐路10)
※①②⑥で駐車場混雑の際は東浦
町勤労福祉会館手前の砂利駐車場
をご利用ください
⑤ 緒川コミュニティセンター講義室
(東浦町大字諸川字屋敷式区58-1)
内容 ※変更になる場合があります
①高齢者・障がい者の権利侵害の状況
②成年後見概 ③法定後見の申し立て手続き
④ 財産管理と身上監護Ⅰ
⑤ 財産管理と身上監護Ⅱ
⑥ 後見人の実務
講師 弁護士、司法書士等
定員 30人(申込順)
料金 1,000円(全6回資料代)
申込み 5/7(木)から開始
問合せ 知多地域権利擁護支援センター
☎0562-39-3770
FAX 0562-39-3774
知多地域権利擁護支援センター
ホームページ



富貴地区敬老会

対象 昭和27年12月31日以前に
生まれた富貴地区内在住の人
日時 6/21(日)9:30~13:00
場所 東大高公民館
内容 徒歩またはドライブスルー
方式にて記念品贈呈
問合せ 富貴地区区長会長 小藤 ことぶ
☎090-2545-6572

消防職員募集

応募資格
◎大学卒 平成8年4月2日以降に
生まれ、4年生大学を卒業または
令和9年3月までに卒業見込みの人
◎短大卒 平成8年4月2日以降に
生まれ、短大等を卒業し、救急救命士
の資格を有する人または令和9年
3月までに卒業見込みで、救急救命士
の資格を取得見込みの人
採用予定人員 2人程度
試験日 6/14(日)
申込み 5/14(木)~27(水)の間に
知多中部広域事務組合消防本部総務
課へ直接持参(土・日曜日は除く)
※詳細は二次元コードを読み
取り、ご確認ください
問合せ 知多中部広域事務組合
☎21-1490
FAX 22-7420



知多中部広域事務
組合消防本部
ホームページ



[広告]

広がる夢を形どる

株式会社 中野工務店

http://nakano-ie.jp
愛知県知多郡武豊町字長峰72-4 TEL:0569-72-2395

武豊町シルバー人材センター [広告]

会員募集中!

60歳以上で健康な方、お待ちしております

入会説明会の日程 (毎月第2水曜日)

日時 5月13日(水)・6月10日(水)
午前10:00~11:30

*都合の悪い方はセンターへご相談ください

会場 高齢者生きがいセンター
(武豊町字平海道76-1)

電話 0569-73-4355

「仕事のご依頼は、シルバー人材センターへ」
経験・技能を生かし、さまざまな仕事をお受けします

※広報たけとよへ掲載する広告を募集しています。お問合せは役場経営戦略課まで

特設人権相談所 開設

人権擁護委員による相談所を開設します。お気軽にご利用ください。

日時 5/29(金)13:30~16:00
受付時間 13:30~15:30
場所 中央公民館1階 第1・2会議室
内容 人権に関する相談
※秘密は守ります
※法律相談ではありません

申込み 不要
問合せ 役場 住民窓口課

ご寄附ありがとうございました

株式会社コデラダイナックス様より、学校の教育環境の充実に活用してもらいたいと、武豊小学校にデジタルタイマーおよびスタンド、はね上げ式作品乾燥棚、ブックトラック2台、パーテーション(二つ折り、三つ折り)のご寄附をいただきました。ありがとうございました。

問合せ 役場 学校教育課

武豊自然観察会

初夏の野の花・虫に会おう。

日時 5/17(日)9:30~
集合場所 寺町田湿地駐車場
申込み 不要
参加費 50円(保険料)
※服装は野外活動に適したもの
※小学生以下は保護者同伴
※小雨決行

問合せ 知多自然観察会 梶山 昌
☎73-3518

軽自動車税の減免申請

障がいのある人が所有・使用する軽自動車は、条件を満たせば軽自動車税が減免されます。

申請期間 納税通知書送達後~5/25(月)

申請に必要なもの
令和8年度軽自動車税納税通知書、障害者手帳、車を運転する方の運転免許証、車検証、納税義務者のマイナンバーが分かるもの

※令和7年度、減免が適用された場合でも、更新申請が必要
詳しい条件は町のホームページをご覧ください。(構造が障がい者の利用に供する軽自動車および公益のために直接専用する軽自動車の軽自動車税減免についても、町のホームページをご確認ください)

問合せ 役場 税務課



町ホームページ

プチ消防ひろば開催!

内容
・武豊支署内の見学
・訓練施設を使用したアトラクション

日時 6/7(日)10:00~12:00
定員 30人(抽選)
※5月下旬にメールで抽選結果をお知らせします

場所 半田消防署武豊支署
対象 半田市、阿久比町、武豊町、東浦町の小学1年生~3年生
参加費 無料
申込み 5/8(金)~24(日)までに、申込みフォームから申込み

問合せ
知多中部広域事務組合
消防本部 予防課
☎21-1491



申込みフォーム

福寿大学

ハワイの風を運ぶウクレレの魅力

講師 ^{たかだこうじ}高田耕治さん(ウクレレ講師)
日時 5/28(木)10:00~12:00
場所 町民会館(ゆめたろうプラザ) 輝きホール
料金 無料

問合せ 生涯学習スポーツ課(中央公民館内)
☎73-2424

※興味のある人はどなたでもお越しいただけます
※事前申込み不要。当日会場にて受付します



町ホームページ

山本珠算塾

そろばんで脳トレ
能力アップ

無料体験受付中

武豊町北中根4-28-182 Tel. 080-2614-3752

害虫・害獣にお困りの方
お気軽にご相談ください!!

シロアリ・ハト・ネズミ・ゴキブリ
イタチ・ハクビシン・スズメバチなど

有限会社
サンキョー消毒

TEL 0569-47-5850
〒470-2343 知多郡武豊町小迎127番地

※広報たけとよへ掲載する広告を募集しています。お問合せは経営戦略課まで

令和6年度と令和7年度の1人1日当たりのごみ排出量の比較

▶ 問合せ 役場 環境課

日頃はごみ減量にご協力をいただきありがとうございます。
令和7年度下半期のご家庭からのごみ排出量の推移を報告します。

| 項目(単位) | 10月 | 11月 | 12月 | 1月 | 2月 | 3月 | 計 | |
|---|---------|---------|---------|---------|---------|---------|---------------|--------|
| 令和7年度(kg) | 553,683 | 515,378 | 637,990 | 560,618 | 480,636 | 576,434 | 3,324,739 | |
| 令和6年度(kg) | 557,655 | 536,434 | 615,228 | 627,772 | 451,445 | 528,394 | 3,316,928 | |
| 対前年比(%) | -0.7% | -3.9% | 3.7% | -10.7% | 6.5% | 9.1% | 4% | |
| 令和7年度1人1日 当たりの家庭系ごみ (資源を除く)排出量(g) | 412.8 | 384.1 | 475.2 | 417.6 | 396.5 | 429.5 | 1人1日当たりのごみ排出量 | |
| | | | | | | | 令和7年度下半期平均 | 419.3g |
| | | | | | | | 令和7年度平均 | 417.8g |
| | | | | | | | 令和14年度目標 | 425g |

前年度と比較すると合計では微増となりました。

1人1日当たりの排出量は、目標値である令和14年度425gに対し、417.8gと目標を達成することができました！引き続き、ごみ減量のためのご理解、ご協力をお願いします。



ゼロカーボンシティたけとよ 環境コラム vol.30

▶ 問合せ 役場 環境課

みんなでデコ活～節電に関心があるあなたへ！先着で設備導入を補助します！～

町では地球温暖化対策の一環として、太陽光発電施設、リチウムイオン蓄電システム等の住宅用地球温暖化対策設備の設置工事・購入経費の一部を補助しています。例えば、太陽光発電施設、家庭用エネルギー管理システム、リチウムイオン蓄電システムを一体的に設置する際は、最大23万円の補助を受けることができます。

補助対象の設備は他にもありますので、詳細は二次元コードからご確認ください。申請は先着順となりますので、お早目に申請を！



町ホームページ



「デコ活」とは、「CO₂を減らす(DE)」、「脱炭素(Decarbonization)」、「環境に良いエコ(Eco)」、「活動・生活」を組み合わせた新しい言葉です。脱炭素につながることは、すべてデコ活です。

デコ活

家族葬ホール

武豊愛昇殿

武豊町前田39-1【前田交差点北東】

もしもの時は…24時間365日

TEL 0120-59-0004

創業50年以上の
安心と信頼と実績

お客様の気持ちに寄り添い、大切な人との
最期の時を真心込めてお手伝いさせていただきます。

広告

ホームページ

※広報たけとよへ掲載する広告を募集しています。お問合せは役場経営戦略課まで

▶問合せ 役場 環境課

町によるスズメバチの巣の 駆除のとりやめ

スズメバチは、蜂の中でも大型で、攻撃性が強い種類と言われています。ご自身の敷地内でスズメバチの巣を発見したら、駆除業者へご相談ください。

町で行っておりましたスズメバチの巣の駆除については、令和7年度をもって終了しました。



▶問合せ こども家庭センター
☎ 74-0511

こどものこと、まずは相談を

こども家庭センターでは、こども・若者や子育て世帯からの相談、支援等を行っています。悩みや不安はひとりで抱え込まずにまずはご相談ください。

町では、こども・若者が心もからだも幸せな生活を送ることができる社会の実現をめざし、武豊町こども計画を策定しています。



こども まんなが

5月

三井家住宅一般公開日

問合せ 歴史民俗資料館 ☎73-4100

1日目

日時 5/10 (日) 10:00 ~ 12:00

内容 ①屋敷、建物の一般公開
②ゆったりくつろげる憩いの場
「三井家カフェ」
健康体操、手芸、茶話会、
防災知識等

料金 ①無料
②茶話会 1人 100円

2日目

日時 5/24 (日) 10:00 ~ 15:00

内容 ①屋敷、建物の一般公開
②催し 落語を楽しむ
出演：半田大衆演芸クラブ
(10:30 ~ 11:15)
③茶会 (落語終了後)

料金 ①②無料③1人 400円

長尾村庄屋三井家展

日時 5/16 (土) ~ 6/14 (日)

※月曜休館

場所 歴史民俗資料館

内容 三井家文書を展示

料金 無料



三井家住宅紹介動画

※駐車場は、三井家敷地内にあります。一方通行のため、上ヶ公民館方面よりお越しください

問合せ 歴史民俗資料館 ☎73・4100

見知らぬ土地で災難にあっても、この手形があれば故郷が身元を保証し、現地の助けを得ることができたのです。今回の三井家展では、往来手形や旅の日記など貴重な資料を展示します。江戸時代の旅とは一体どんなものだったのか…。

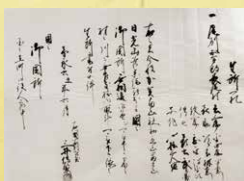

学芸員の月ナカさん

教えて!



旅の必需品「往来手形」

歴史民俗資料館の学芸員・田中が町にまつわる歴史や文化等を紹介するコーナーです。

まちの情報

()内は前年同月の増減数

世帯・人口 4月1日現在

人口 43,253人 (-59)

男 21,820人 (-20)

女 21,433人 (-39)

世帯 19,403 (+191)

出生 男11人(-2) 女6人(-3)

事故災害状況 3月分

救急出動

急病 93人 一般負傷 14人

交通事故 3人

火災

建物 2件 車両 0件

その他 0件

納税 納期限 6月1日(月)

軽自動車税

朗読CDを
ご利用ください



目の不自由な人や、高齢者等、
広報を読むことが困難な人へ
朗読ボランティア「かえるの声」
により、CDを録音し、お届けをして
います。ぜひご利用ください。

問合せ

武豊町社会福祉協議会
ボランティアセンター
☎ 73-3104



粗大ごみ収集日 (6月) ▶ 問合せ 役場 環境課

| 日にち | 区名 | 収集場所 |
|-----|-------|---|
| 6月 | 10(水) | 小迎 小迎公民館 緑 緑区区民館 |
| | 17(水) | 玉西① 玉貫老人憩いの家 大足(公) 大足公民館 |
| 6月 | 24(水) | 原田 原田集落センター 大足(老) 大足老人憩いの家 ビレッジハウス ビレッジハウス武豊・谷口 |

【収集時間】7:00~9:00(雨天決行)

粗大ごみの出し方について、詳しくは
町ホームページでご確認ください



武豊町議会のお知らせ 定例会日程(予定)

本会議の傍聴はご自由にできます。 ▶ 問合せ 役場 議会事務局
お気軽に議場へお越しください。

| 日にち | 開議時間 | 会議内容 |
|-----|-------|-------------------|
| 6月 | 2(火) | 9:00 本会議 開会、議案上程 |
| | 4(木) | 9:00 本会議 一般質問 |
| | 5(金) | 9:00 本会議 一般質問 |
| | 12(金) | 9:00 本会議 議案に対する質疑 |
| | 15(月) | 9:00 総務企画委員会 |
| | | 14:00 建設経済委員会 |
| | 16(火) | 9:00 文教厚生委員会 |
| | 23(火) | 14:00 本会議 採決 |

はあとセレモニーのおもい葬

地域に寄り添い、武豊町で40余年。
心を込めたお葬式のお手伝いをしてきました。

詳しくはこちら ▶

家族葬・一般葬
承ります

半田斎場・ご自宅
のご葬儀も対応

ご自宅以外への
ご安置もできます

事前相談
お問合せください



はあとセレモニー 武豊町字梨子ノ木1-100-8 TEL 0569-73-4066

24時間対応

※広報たけとよへ掲載する広告を募集しています。お問合せは役場経営戦略課まで

6月 無料相談

・(☆)は町内在住、在勤、在学の人に限る
 ・秘密厳守ですので、お気軽にご利用ください

| 相談名 | 日時 | 場所 | 内容 | 問合せ |
|------------------------------------|---|--------------------|---|---|
| 困りごと相談 | 6/10(水) 13:30~16:00 ※受付は15:30まで | 中央公民館 1階第1・2会議室 | 人権擁護委員・行政相談委員 による家庭内、近隣、行政に 対する相談 | 役場住民窓口課 |
| 住民法律相談(☆) | 6/12(金) 13:30~16:30 ※定員6人まで (超えた場合は抽選) | 役場 2階第4会議室 | 法律全般 ※内容によってお受けで きない場合があります | 役場総務課 ※6/5(金)の 16:00までに要予約 |
| 行政書士の 無料相談 | 6/11(木) 13:30~16:00 ※受付は15:30まで | 役場 2階第4会議室 | 相続、遺言、農地転用、 その他許可申請等 | 愛知県行政書士会 知多支部 ☎73-2760 |
| 住まいの無料相談会 | 6/16(火) 13:30~16:30 | 役場 2階第3会議室 | 建物全般、住宅の耐震改修、 工事に関すること等 | 役場都市計画課 ※要予約 |
| 不動産無料相談会 | 6/16(火) 13:30~16:30 | 役場 2階第2会議室 | 不動産全般、空き家に関 すること等 | 役場都市計画課 ※要予約 |
| 障がい(児)者の ための巡回相談 | 6/12(金) 10:00~12:00 | 中央公民館 2階パソコンルーム | 障がいのある人やその ご家族の生活でお困りや 心配、疑問に思うこと等 | 知多南部相談支援 センターゆめじろう ☎72-6464 知多南部相談支援 センターわっぱる ☎73-3201 ※要予約 |
| 成年後見制度 巡回相談 | 6/11(木) 13:30~16:30 | 思いやりセンター 1階相談室1 | 判断能力が不十分な人を 保護・支援する成年後見 制度に関する相談 | 知多地域 権利擁護支援センター ☎0562-39-3770 ※要予約 |
| ここちゃん サポート相談(☆) | 6/9(火)・23(火) 9:15~13:15 ※各回1人ずつ50分間 | 思いやりセンター 2階会議室 | ひきこもり、不登校につい て悩んでいる本人や、その ご家族に対する臨床心理 士による相談 | 社会福祉協議会 ☎73-3104 ※要予約 |
| ちた地域若者サポート ステーション 武豊町サテライト相談 | 6/18(木) 10:00~12:00 | 役場 2階第4会議室 | 15~49歳の人の就労に 関する相談 | ちた地域若者サポート ステーション ☎89-7947 ※要予約 |
| 女性の悩みごと相談 | 6/4(木) 10:00~15:00 ※12:00~13:00は除く | 役場 2階第4会議室 | DV等、女性の抱える悩み ごとや心配ごと | 女性相談支援 センター 知多駐在室 ☎31-0121 ※要予約 (前日17:00まで) |

武豊町に話題の樹木葬がオープン!

樹木葬墓

小さな墓苑 ~メモリーズ~

特 徴

- 宗旨・宗派は問いません。
- 納骨の人数に制限はありません。
- 墓地のお手入れは当園スタッフがいたします。
- お墓じまいの際も撤去費用は不要です。

核家族化が進む中、後継者が心配でお墓を迷っている。大きなお墓の維持は大変
 だけど自分たちで独自のお墓をお守りしたい、納骨堂では満足できない...など
 お墓についてお考えの方ぜひ一度ご相談ください。

好評受付中

墓地・墓石・基本彫刻

30~50 (税別) 万円

[税込 33~55 万円]

2霊用 20 万円 (税別)

もご用意しております

広告

納骨時の費用は不要です



お墓の事で子供に迷惑をかけたくない...
樹木葬で永遠の安心を。

徳正寺霊園

知多郡武豊町 山起1-4 ☎0120-198-942

見学は事前にご予約下さい
[受付事務所 (株)翔和]

※広報たけとよへ掲載する広告を募集しています。お問合せは役場経営戦略課まで

6月 保健センターだより



赤ちゃんとかどもの健康診査

| 実施する健診 | 日にち | 受付時間 | 対象 |
|------------|----------|---------|---------|
| 3か月児健康診査 | 6月11日(木) | 12:45 ~ | R8.2月生 |
| 9か月児すくすく相談 | 6月12日(金) | 9:00 ~ | R7.9月生 |
| 1歳6か月児健康診査 | 6月24日(水) | 12:45 ~ | R6.11月生 |
| 2歳児歯科健診 | 6月26日(金) | 12:45 ~ | R6.6月生 |
| 3歳児健康診査 | 6月23日(火) | 12:45 ~ | R5.6月生 |
| 5歳児健康診査 | 6月3日(水) | 12:15 ~ | R3.6月生 |



健康・育児相談【要予約】

| | 日にち | 受付時間 |
|-----------|----------------------|--------------|
| 健康相談・育児相談 | 6月10日(水) 6月17日(水) | 9:15 ~ 11:15 |



がん検診【要予約】

(大腸がん検診容器販売を除く)

● 検診が受けられる年齢

詳細の受付時間は予約時にお知らせします。子宮頸がん検診・乳がん検診は個別がん検診も実施しています。検診料等の詳細は、4月号の広報もしくは町ホームページをご確認ください。



| 日にち | 受付時間 | 検診内容 | 20歳以上 (H18.4.1以前生) | 30歳以上 (H8.4.1以前生) | 39歳以上 (S62.4.1以前生) | 40歳以上 (S61.4.1以前生) | 50歳以上 (S51.4.1以前生) |
|----------|---------------------------|----------------------|--|----------------------|-----------------------|-----------------------|-----------------------|
| 6月1日(月) | 9:00~10:45 | 胃がん検診 | | | | ● | ● |
| 6月2日(火) | 9:00~10:45 | メンズミニドック | | | | | ● |
| | 9:15~11:00 | 前立腺がん検診 | | | | | ● |
| 6月4日(木) | 9:00~ | 肺がん・結核検診【男女】 | | | ● | ● | ● |
| | 13:30~ | | | | ● | ● | ● |
| 6月8日(月) | 9:15~10:45 | 乳がん検診 | | | | ● | ● |
| | 13:30~15:00 | (乳がん検診はマンモグラフィ対象者のみ) | | | | ● | ● |
| | 13:30~15:00 | 骨粗しょう症検診 | 令和8年4月1日時点の年齢が40,45,50,55,60,65,70歳の女性 | | | | |
| 6月9日(火) | 9:00~16:00 | 大腸がん検診容器販売 | | | | ● | ● |
| 6月15日(月) | 9:00~16:00 | 大腸がん検診容器販売 | | | | ● | ● |
| 6月17日(水) | 13:30~ | 肺がん・結核検診【男女】 | | | ● | ● | ● |
| 6月18日(木) | 9:15~10:45 | レディースミニドック | | | | ● | ● |
| | 13:30~15:00 | (乳がん検診はマンモグラフィ対象者のみ) | | | | ● | ● |
| | 9:15~10:45 13:30~15:00 | 子宮頸がん検診 | ● | ● | ● | ● | ● |
| 6月22日(月) | 9:00~10:45 | 胃がん検診 | | | | ● | ● |
| 6月25日(木) | 9:15~10:45 | レディースミニドック | | | | ● | ● |
| | 13:30~15:00 | (乳がん検診はマンモグラフィ対象者のみ) | | | | ● | ● |
| | 9:15~10:45 13:30~15:00 | 子宮頸がん検診 | ● | ● | ● | ● | ● |
| | 9:15~10:45 | 骨粗しょう症検診 | 令和8年4月1日時点の年齢が40,45,50,55,60,65,70歳の女性 | | | | |

*乳がん検診・レディースミニドックに関する注意 年齢によって検査方法が異なります。

超音波検査 (30歳代：S61.4.2 ~ H8.4.1 生まれの人) マンモグラフィ (40歳以上：S61.4.1 以前生まれの人)



休日診療 9:00~12:00

※休日は往診できません

| | | |
|----------|------------|----------|
| 6月7日(日) | わたなべ小児科 | ☎71-0567 |
| 6月14日(日) | 内科 毛受医院 | ☎72-6432 |
| 6月21日(日) | 内科・外科 渡辺医院 | ☎72-1195 |
| 6月28日(日) | 石川医院(富貴) | ☎73-3332 |

※前月の休日診療は前月号の広報だけとよに掲載しています

◇都合により当番医を変更する場合があります

◇時間外に急病でお困りの時は、救急医療情報センターへ
(☎28-1111)

◇小児救急電話相談プッシュホンなら☎#8000または
☎052-962-9900

(受付時間：毎日19:00~翌朝8:00)

◇休日歯科診療(日曜日、祝日、12月30日~1月3日)

受付時間 9:00~12:30

診療場所 半田歯科医療センター(☎23-2636)



子育て情報



南部子育て支援センター「わくわく」

申問 ☎72-0778

おいしく食べよう「偏食」

わくわく

日時 5月27日(水) 10:00~11:30
対象 年少入園までのこどもさんとその保護者(町内在住)
内容 管理栄養士と偏食について話をする
定員 5組
申込み 5月7日(木)から

育児講座「おしえて！消防士さん」

日時 6月5日(金) 10:00~11:00
場所 半田消防署武豊支署
集合場所 半田消防署武豊支署入口
対象 未就園児とその保護者(町内在住)
内容 怪我をさせないための工夫や、普段起こり得る怪我や病気に対しての応急処置法について
定員 15組
申込み 5月18日(月)から

「子育て相談室」臨床心理士への個別相談

わくわく

日時 6月10日(水) 10:00~11:30
対象 乳幼児とその保護者(町内在住)
内容 乳幼児の発達や子育てについて臨床心理士への相談
定員 3組(1組30分程度)
申込み 5月20日(水)から

北部子育て支援センター「すくすく」

申問 ☎73-8714

「言葉の相談室」言語聴覚士への個別相談

すくすく

日時 5月13日(水) 10:00~11:30
対象 乳幼児とその保護者(町内在住)
内容 乳幼児の言葉の発達について言語聴覚士に相談
定員 3組(1組30分程度)
申込み 受付中

親子ふれあいひろば

◎サーキットであそぼう！

日時 5月29日(金) 10:30~11:45
場所 中央公民館 講堂
対象 就園前のこどもとその保護者
内容 ボール遊びやかっこなど室内で楽しめる遊びをします
講師 子育てネットワーカー武豊ほか
料金 無料
申込み 事前申込み不要。初回参加時に会場にて参加者登録を行います
問合せ 生涯学習スポーツ課(中央公民館内)
☎73-2424



町ホームページ

子育てリフレッシュ講座

◎バランスボールでリフレッシュ！

日時 6月9日(火) 10:30~12:00
場所 中央公民館 第2和室
対象 子育て中の親
内容 お子さんと一緒に笑って動いて、体も気分もスッキリ。子育てに関する座談会もあります。キッズスペースがあるので、お子さんと一緒に参加できます
講師 NPO法人Smiley Dream
定員 12人(申込み順)
料金 無料
申込み 5月7日(木)から下記の二次元コードより申込み
問合せ 生涯学習スポーツ課(中央公民館内)
☎73-2424
メール gakushu@town.taketoyo.lg.jp



申込みフォーム





開館時間 9:00~19:00
問合せ ☎ 73-6800

5月の休館日

11・18・19~29日

新しく買った本をご紹介します

本当はこんなに面白い物理の話

はむらいが かわむらやすみ
羽村太雅/著 川村康文/監修 成美堂出版



骨伝導イヤホンはなんで聞こえるの？毛布と羽毛布団、どちらを下にするのがいい？「力学の法則」「流体の法則」など代表的な物理法則を紹介し、身近な現象や製品にその法則がどのように活かされているのかを解説する。
(出典：TRC-MARC)

大人のための朗読会 第66幕

午後のひととき

語りを楽しんでみませんか♪

日時 5月12日(火) 13:30~15:00
(開場13:10)

場所 1階 展示室

演者 グループ空

演目 「極楽」 菊池寛/著
「金婚式の夜」 岡崎琢磨/著

さかきばらすみこ 榊原澄香 ペーパーアート展

ペーパーアート作家 榊原澄香さんの作品を展示します。『巨男の話』等、新美南吉さんのお話を繊細なペーパーアートで表現しました。ぜひご覧ください！

日時 5月30日(土)~6月14日(日)

場所 1階 展示室

対象 どなたでも

~心も体も整う~ 椅子ヨガ教室

気楽にできる椅子を使ったヨガを体験してみましょう。

日時 6月13日(土) 10:30~11:30

場所 2階 会議室

対象 中学生以上 定員 25人(申込み順)

講師 渡邊有美子さん

持ち物 飲み物(フタつき)、タオル

申込み 5月9日(土)~

窓口受付 9:00~ 電話受付 10:00~(初日のみ)

※申込みは1回につき2人まで

ヨガマットは
必要ありません。
動きやすい服装で
お越しください。

【特別整理期間に伴う休館のお知らせ】

期間 5月19日(火)~29日(金)

館内にあるすべての資料の点検や所在不明資料の検索・書架整理等、大切な作業を行います。期間中は、利用者のみならずにご不便をおかけしますが、ご理解とご協力をお願いします。

【特別整理期間に伴う特別貸出のお知らせ】

以下の期間は、お一人様20点まで、4週間貸出できます。

期間 5月4日(祝)~17日(日)

※5月30日(土)以降は、お一人様10点・2週間までのご利用に戻ります。ご了承ください



開館時間 8:30~17:00
貸館時間 9:00~21:30

問合せ ☎ 73-2424

※電話のかけ間違いにご注意ください

5月の休館日

11・18・25日

予約・申込み

- ・貸館予約 窓口受付 8:30~ 電話受付 9:00~
- ・教室、講座の申込み(窓口受付優先) 受付時間 8:30~17:00
- ※初日の電話受付は 13:00~
- ※窓口受付で定員に達した場合、電話受付はありません
- ※各講座、1回の申込みで1人分の申込みができます

■ 手作りパン教室(初心者向け)

パン作りを基本から学んでみませんか。初心者向けの5回連続講座です。

- ①6月6日(土) 10:15~13:00 手作りピザ
- ②7月4日(土) 9:45~13:00 バターロール
- ③9月5日(土) 10:15~13:00 菓子パン
- ④10月3日(土) 10:15~13:00 惣菜パン
- ⑤11月7日(土) 10:15~13:00 肉まん

場所 料理実習室

対象 一般(中学生以上)

講師 戸田美保さん(パン作り研究会)

定員 18人(申込み順)

参加費 6,000円(5回分の材料費込み)

申込み 5月9日(土)から中央公民館へ

■ リボンかごをつくろう(初心者向け)

クラフトバンドを使って、かわいい小物入れを作ります。初心者向けの講座です。

日時 6月18日(木) 9:30~12:00

場所 実習室

対象 一般

講師 武豊町消費生活研究会

定員 10人(申込み順)

参加費 250円(材料費込み)

申込み 5月14日(木)から中央公民館へ

■ 心を伝える「字てがみ教室」

季節折々のたよりや想いを「一文字」にして、届けてみませんか。3回連続講座です。

日時 ①7月2日(木)「字てがみ」とは

夏のたより「暑中見舞い」

②11月5日(木)冬のたより「年賀状」

③9年2月4日(木)春のたより

①②③とも10:00~12:00

場所 第1・2会議室 対象 一般

講師 野口正義さん 定員 16人(申込み順)

参加費 3,750円(3回分の材料費込み)

申込み 5月21日(木)~6月17日(水)までに中央公民館へ

■ 夏のお菓子づくり教室(水まんじゅう)

ひんやり夏にぴったりの水まんじゅうとお楽しみ品の1品を作ります。

日時 6月20日(土) 13:30~15:30

場所 料理実習室

講師 中川友子さん(JAエンジョイクラブ)

対象 一般(中学生以上)

定員 12人(申込み順)

参加費 1,000円(材料費込み)

申込み 5月16日(土)から中央公民館へ



飲み物は各自お持ちください。内容は変更となる場合があります。

状況によっては中止となる場合があります。

(中止の場合、各施設入口へ掲示します)

参加費 100 円

| サロン名 | 場所 | 日にち | 時間 | 持ち物 | 主な内容 |
|--------------|---------------------|---------|-------------|------|---------------|
| ①大足サロン | 大足老人憩の家 | 6/16(火) | 13:30~15:00 | — | 室内ゲーム |
| ②玉貫サロン | 玉貫老人憩の家 | 6/11(木) | 13:30~15:00 | — | ギター・アコーディオン演奏 |
| ③上ヶいきいきサロン | 上ヶ公民館 | 6/24(水) | 10:00~11:30 | 室内履き | 健康講話・ビンゴゲーム |
| ④馬場サロン | 砂川会館 | 6/4(木) | 13:30~15:00 | 室内履き | カローリング・麻雀 |
| | | 6/11(木) | | | カラオケ |
| | | 6/18(木) | | | コーラス・麻雀 |
| ⑤富貴サロン | 富貴公民館 | 6/2(火) | 13:30~15:00 | — | 三味線演奏 |
| ⑥東大高サロン | 東大高公民館 | 6/12(金) | 13:30~15:00 | 室内履き | 健康講話・歌の合唱 |
| | | 6/20(土) | 13:30~16:00 | | カラオケ |
| ⑦北山サロン | くすのきホール (くすのきの里) | 6/15(月) | 10:00~11:30 | — | 保育園児と交流 |
| ⑧下門八幡さわやかサロン | 下門区公民館 | 6/8(月) | 10:00~11:00 | — | ビンゴ大会 |
| ⑨小迎サロン | 小迎公民館 | 6/16(火) | 10:00~11:30 | — | バンド演奏 |
| ⑩中山ふれあいサロン | 中山公民館 | 6/19(金) | 10:00~11:30 | — | 民踊 |
| ⑪市場神宮きらくサロン | 市場公民館 | 6/27(土) | 13:30~15:00 | — | 健康体操・脳トレ |
| ⑫みどりサロン | 緑区区民館 | 6/6(土) | 9:30~11:30 | — | カラオケ |
| | | 6/26(金) | 13:30~14:50 | | オカリナ演奏 |
| ⑬竜宮サロン | 富貴市場公民館 | 6/17(水) | 13:30~15:00 | 室内履き | 健康講話 |
| ⑭玉東ホテルサロン | 中央公民館 | 6/12(金) | 14:00~15:30 | — | 介護保険講座 |

憩いのサロンニュース 3/6(金) 憩いのサロン ボランティア研修

名古屋大学の^{ただとく}竹田徳則教授をお招きし、憩いのサロンの経緯や効果、ボランティア継続のポイントについて、お話いただきました。参加したみなさんの活動へのモチベーションが高まる研修になりました。



参加者みなさんで協力して行っています。

※ボランティア募集中(申込みは地域包括支援センターへ)

- 持ち物 上靴、飲み物、タオル、動きやすい服装
- 対象 65歳以上で会場に自分で来られる人、医師から運動制限をされていない人



体操 サロン

■ サロン地図

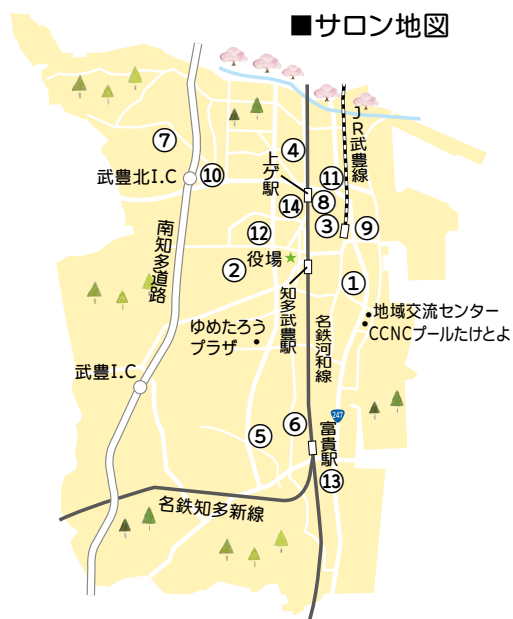

| 会場名 | 日にち | 時間 | 料金 | 主な内容 |
|---------------|---------------|-------------|----|------------------|
| 玉貫会場(玉貫老人憩の家) | 6/4(木)・18(木) | 10:00~11:00 | 無料 | ストレッチ体操、筋力アップ体操等 |
| 下門会場(下門区公民館) | | 13:30~14:30 | | |
| 富貴会場(富貴公民館) | 6/11(木)・25(木) | 10:00~11:00 | | |

6月の貸館抽選のお知らせ

抽選内容 ホール 12月分 生涯学習棟 8月分
抽選日時 受付 6月2日(火)9:00~ 抽選 9:30~
抽選場所 1階 町民ロビー

※詳しくは、ゆめたろうプラザへお問合せください



Welcome to Yumetaro plaza

ゆめプラニュース

受付時間 9:00~21:00
貸館時間 9:00~22:00
問合せ 町民会館 (ゆめたろうプラザ)
☎ 74-1211

5月の休館日 7・11・18・25日

ゆめプラサロンコンサート2026 vol. 2

しなやかに駆けめぐる 歌うヴァイオリン



大空を舞う鳥のように自由で、草原をわたる風のように伸びやかなヴァイオリン。
やさしく包みこむピアノとともに。

2026年度武豊町小学校
アウトリーチアーティスト

日時 6月6日(土)15:00開演

場所 響きホール(全席自由)

料金 【前売】ゆめプラメイト・一般2,000円

U25(25歳以下)1,000円

【当日】ゆめプラメイト・一般2,300円

U25 1,200円

発売日 ゆめたろうプラザ、チケットぴあで発売中

(チケットぴあ <https://t.pia.jp/> Pコード:316-069)

出演 早稲田 桜子(ヴァイオリン)、早稲田 真理(ピアノ)

演奏曲 愛の喜び、G線上のアリア、リベルタンゴ 他



早稲田 桜子



早稲田 真理

務川慧悟 ピアノリサイタル



バロックから現代音楽まで幅広いレパートリーを網羅し、多彩な音色で聴衆を魅了する。探求心に満ちたチャレンジ精神と、深化し続ける表現力で、世界が注目するピアニスト務川慧悟。故郷、知多半島にて凱旋ソロ・リサイタル。

日時 7月2日(木)19:00開演

場所 輝きホール(全席指定)

料金 【前売】ゆめプラメイト4,000円 一般4,500円

U25(25歳以下)1,500円

【当日】ゆめプラメイト・一般5,000円

U25 2,000円

発売日 ゆめたろうプラザ、チケットぴあで発売中

(チケットぴあ <https://t.pia.jp/> Pコード:318-343)

出演 務川 慧悟(ピアノ)

演奏曲 ジムノペディ第1番、グノシエンヌ第1番、喜びの島 他



©Yuji Ueno 務川 慧悟

お詫びと訂正

広報4月号ゆめプラニュース内で、下記の箇所に誤りがありましたので、お詫びして訂正します。

P33 舞台芸術企画ゆめっぴ〜20周年の感謝を込めて〜サマーフェス ナイトバブル&シャボン玉ショー

誤:【前売】大人(中学生以上) 2,500円 正:【前売】大人(中学生以上) 2,000円



ゆめプラ星空観察会 春の星空を見よう～木星の衛星を見たい！

芸術と科学のハーモニー事業

ゆめたろうプラザで星空を楽しもう！

日時 5月17日(日) 19:30～20:45

場所 ふれあい広場

対象 どなたでも (中学生以下保護者同伴)

料金 無料 (事前申込み不要)

※悪天候の場合は中止

(ホームページ・SNS でお知らせ)



レゴロボット製作教室☆初級

芸術と科学のハーモニー事業

レゴブロックで作ったロボットにパソコンでプログラムを作成し、ロボットを動かします。

日時 5月23日(土)、31日(日)、6月28日(日)、
7月11日(土) 各回10:00～16:30

場所 創作工房 **対象** 小学4年生以上

講師 伊藤勤さん

定員 各6人 (計24人・申込順)

参加費 無料 (ロボットは持ち帰れません)

持ち物 筆記用具

申込み 受付中



石膏デッサン体験教室

芸術と科学のハーモニー事業

石膏デッサンの描き方がわかる初心者向けの4日間連続講座です。初心者も経験者も参加いただけます。

日時 7月1日(水)～4日(土) 18:30～20:30

※4日間連続で参加可能な人が対象

場所 情報考房

対象 小学5年生以上

講師 高野正之さん

定員 10人 (申込順)

料金 無料 (材料費は実費)

木炭または鉛筆デッサンどちらでも可

申込み 5月16日(土)から

※経験者は5月23日(土)から受付開始

第31回武豊町絵画展

水彩・油彩・水墨画・日本画等、毎年素晴らしい作品の数々を展示しています。ぜひお越しください。

日時 5月26日(火)～31日(日)

9:00～17:00 (最終日は16:00まで)

場所 響きホール・ミーティングルーム1・2・3

参加費 無料 (どなたでも鑑賞いただけます)

水墨画制作実演コーナー

5月29日(金) 13:30～

響きホール前(情報ラウンジ)にて
目の前で命が吹き込まれる水墨画の
美しい世界

作家 大原雲峰氏



第47回町民茶会と諸流いけばな展

日本のすばらしい伝統文化に触れてみませんか。気軽な茶会といけばな展にお出かけください。

武豊町文化協会

町民茶会

日時 6月21日(日) 10:00～15:00

場所 和室・創作工房

席種 ①表千家 間宮宗枝 ②裏千家 竹田宗貴

料金 前売券: 2席1,200円 当日券: 1席700円

※前売券は各先生宅または町民会館にてお買い求めください

問合せ 武豊茶華道会 代表 間宮知江 ☎090-6595-9466

諸流いけばな展

日時 6月21日(日) 10:00～16:00

場所 ミーティングルーム1・2・3

流派 池坊・華道松月流
百花・未生流

主催 武豊茶華道会 後援 武豊町教育委員会・武豊町文化協会

- 「サロン」[務川]:未就学児の入場はご遠慮ください
- 「サロン」[務川]:演奏予定曲が変更になる場合があります
- 「サロン」[務川]:車椅子席をご利用の人はチケット購入時にご指定ください
- 電話予約は発売日・申込日の翌日から受付します
- 各種イベント時に撮影をしています。武豊町/武豊町民会館のホームページ、主催者/講師の発行物、チラシ、ブログに写真を使用することがありますので、予めご了承ください



施設情報

総合体育館
運動公園
CCNCプールたけとよ
(武豊町屋内温水プール)

開館時間

9:00 ~ 21:30
9:00 ~ 17:00
9:00 ~ 22:00

5月の休館日

11・18・25日
7・11・18・25日
5・12・19・26日

問合せ

☎72-1114
☎73-5900
☎84-0220

6月スポーツ カレンダー

| | | |
|------------------|--------|-------|
| ◇夏季卓球大会 | 7日(日) | 総合体育館 |
| ◇第51回キッズビーチボール大会 | 14日(日) | 総合体育館 |
| ◇夏季バスケットボール大会 | 28日(日) | 総合体育館 |

スポーツ推進委員を紹介します

スポーツ推進委員とは、地域におけるスポーツ活動を推進するため、スポーツ基本法に基づき市町村の教育委員会が委嘱する非常勤の特別公務員です。武豊町では、15人のスポーツ推進委員が活動しています。

【主な活動】

- ・町イベントへの協力 ・町内福祉施設やサロンでの出前教室
 - ・ニュースポーツ体験会、大会の運営 ・ラジオ体操の普及活動等
- 誰もが気軽に楽しめるような活動を行っています。



イベント・教室等のご相談も受付けていますので、お気軽にお声がけください！

大会・教室

硬式テニス初心者教室

日時 5月16日・23日・30日(土)
13:15~14:45 受付 13:00
場所 運動公園テニスコート
対象 初心者・試合経験のない人
(小学生4年生以上)
料金 100円 / 1回
持ち物 動きやすい服装・運動靴・
飲み物
※ラケットの貸出しあり
申込み 不要
講師 斉藤雄伯さん
問合せ 武豊町テニス協会
メール taketoyot@yahoo.co.jp



太極拳・練功・八段錦 《初心者講習会》

日時 5月23日・30日(土)
19:00~20:30
場所 総合体育館 第3競技場
対象 どなたでも何歳でも
料金 無料
申込み 5月22日(金)までに
下記の間合せ先へ
問合せ 武豊太極拳同好会
丁子三恵子さん
☎ 090-4269-0330

第51回キッズビーチボール大会

日時 6月14日(日)
9:00~13:00
場所 総合体育館 第1競技場
対象 町内在住・在学の小学生の男女
チーム 1チーム 4~12名
※監督として大人1名要
※複数部門へのエントリー不可
料金 1チーム 1,000円
(申込時に回収)
申込み 5月16日(土)17:30~18:00
総合体育館 ミーティングルーム
問合せ 坂井裕二さん
☎ 090-7697-6410

スポーツクラブ情報

問合せ
申込み

NPO法人ゆめフルたけとよスポーツクラブ
(総合体育館内) ☎84-1100
受付時間 9:00~17:00 休館日 日・月・祝



●体操(土)教室●

跳箱・鉄棒・マット運動・ミニトランポリン体操
を楽しもう

日時 土曜日 10:40~11:40
場所 総合体育館 第2競技場
対象 小学生
受講料 年20回 3,020円 / 月額
(別途入会金・保険)
持ち物 水筒・タオル・体育館シューズ
講師 福田先生 他

●親子バドミントン●

親子でバドミントンの基礎から試合のルール等を学ぼう

日時 土曜日 22回 / 年 19:00~20:30
場所 総合体育館 第2競技場
対象 小学生と保護者
受講料 月額 2,480円 / 小学生、2,980円 / 成人
(別途入会金・保険)
持ち物 水筒・タオル・体育館シューズ
講師 日本福祉大学バドミントン部
兒玉先生 他学生



たけとよびと
きらめく武豊人

いしかわともあき
No.1 石川智章さん

Profile

知多信用金庫に在職
県高野連知多地区所属。
第98回選抜高校野球
大会で審判を務める。
知多地区から選出
されるのは第85回
大会以来。石川さんは
初選出で、3試合で
塁審を務めた。



甲子園、その最前線で繰り広げられるもう一つのドラマ



「いろんな人に支えてもらって立てた場所でした」。そのすべてへの感謝を胸に、一つひとつの判定に向き合いました。



スコアボードに映る自分の名前。自身も小学生から野球をしていた石川さんですが、甲子園の舞台に立つなんて考えたこともなかったそう。

夢舞台に立つ、もう一人の主役

高校球児にとって夢の舞台・甲子園。そのグラウンドに立つのは、選手だけではありません。その責任を背負い、フィールドに立つ審判の存在があります。今お話を伺った石川さんは、その甲子園で審判を務めました。

「正直、最初は地に足がつかない感覚でした」試合序盤は呼吸が苦しくなるほどの緊張。しかし、スコアボードに映る自分の名前を見た瞬間、「ここに立っている」と実感しました。

逃げ場のない場所で、判断し続ける

甲子園の審判には、交代も休憩もありません。全国に中継され、多くの視線が注がれる中、常に「見られる存在」として立ち続けます。「姿勢ひとつとっても見られている。ずっと気が抜けない状態です」さらに重くのしかかるのが、判定の責任です。高校野球ではリプレー検証がな

く、審判のジャッジがすべて。その判定が、選手の結果を左右します。

高校野球は、そこで野球を終える子も多くいます。だからこそ石川さんが大切にしているのは、「審判の判定で負けたと思わせないこと」「ギリギリのプレーでは、頭の中で瞬時に状況を再生し、確信を持って判定を下します」。

「一瞬ですが、自分の中でしっかりと「見た」と納得してからジャッジすることを心がけています」その積み重ねが、試合への信頼を支えています。

最前線で見届ける、あの瞬間

そしてもう一つ、審判という立場だからこそ感じられる魅力があります。

「高校野球は本当にドラマが多いんです。逆転やサヨナラ勝ちといった場面では、歓喜も、悔しさも、その空気ごと最前線で感じる事ができます」それは観客席とは違う、グラウンドに立つ者だけが味わえる景色です。

わがまちお店めぐり

かもそう食堂



発酵食に魅了され、お店を共同でオープン

発酵の力を生かしたやさしい味わいの料理で、多くの人を魅了する「かもそう食堂」。料理を手がける塩谷さん^{えんや}に取材しました。塩谷さんは、栄養士として学んだ後、飲食関係の会社や店舗で経験を積み、15年前から発酵料理教室をスタート。日々の食事をよりおいしく、より体にやさしくしたいという思いから発酵食の魅力に惹かれ、独学で研究を重ねてきました。その後、縁があり、かもそう食堂を共同でオープン。

店名には、「醸す」と「創造」、みんなの溜まり場・居場所になるようにと思いを込めて「かもそう食堂」と名付けました。

字里中 128-1 ☎ 72-0160
定休日 月・火曜日定休
営業時間 10:00~17:00
(Lunch 11:00~LO15:00)
(Cafe LO16:00)
駐車場 12台



ホームページ



スパイスやナッツ、調味料等が必要な分だけ1gから購入することができます。



元は味噌屋さんだった、築115年の古民家を改装したお店です。窓から見えるお庭も風情がありおすすめです。

失敗から生まれた財産

店内では、環境にやさしい日用品や無添加の食材、オリジナル調味料の量り売りも行っています。塩谷さんは、さまざまな発酵調味料を生み出しており、中でも武豊町のたまりに米麴を合わせ、発酵させた「たまり醤油麴」は、旨みを凝縮させた人気の調味料です。この「たまり醤油麴」が、素材の味を最大限に引き出し、手間をかけずとも奥深い味わいを生み出します。そんなたまり醤油をはじめ、塩谷さんのレシピは、数えきれない試行錯誤と失敗の積み重ねから生まれたもの。「失敗は財産」と語るその言葉には、探究を続けてきた歩みがにじみます。

受け継がれた食文化を次世代に

「昔からあるものを、ただ残すだけではなく、実際に使って、おいしいと感じてもらうことが大切」と語る塩谷さん。地元で受け継がれてきた調味料だからこそ、地域のお店として積極的に取り入れ、食を通じて地域の魅力を伝えていきます。塩谷さんの一皿には料理のおいしさはもちろん、その背景にある「地域の歴史や発酵食文化を次世代へ届けたい」そんな思いが込められています。



広報たけとよを読んで答えるクイズに挑戦！抽選で5人にプレゼントします

- 【クイズ】
- ① ○○たけとよスマイレージ
 - ② コンビニ交付の証明書が一律○○円
 - ③ 武豊町民ふれあい○○○○○○○ゴルフ参加者募集！
 - ④ 【アンケート】 今月号でよかったページ等を教えてください
 - ⑤ 【アンケート】 今月号で改善が必要なページ等や、今後取り上げてほしい内容を教えてください



今月のPRESENT かもそう食堂

おすすめの量り売り
引換券5名様

- 応募資格 町内在住の人
 - 応募方法 クイズの答え①②③(○の中に入る数字や文字)と広報についてのアンケート④⑤、住所、氏名、年齢、電話番号を書いてハガキまたは下記入力フォームよりご応募ください。
 - 応募締切 5月31日(日)必着
 - 応募先 〒470-2392 字長尾山2 役場 DX 推進課
- 4月号の正解 ①いちご ②青切符 ③誰



▲応募入力フォーム

●編集後記●

5月号の表紙は、給食を頼る元気いっぱいの子供です。大きく口を開けて味わうその姿に、思わずこちらまで笑顔になりました。この何気ない一口には、栄養バランスを考える栄養士さん、丹精込めて育てる農家さん、心を込めて調理する方々の支えがあります。毎日のおいしい給食は、こどもたちの健やかな成長と笑顔につながっていると感じる瞬間でした。



3/19 木

空手で全国大会に出場！

空手の全国大会に出場する選手4名が町長を表敬訪問しました。令和7年度 JOC ジュニアオリンピックカップ文部科学大臣旗「未来くん杯第20回全国中学生空手道選抜大会」に、武豊中学校2年の住本杏莉さん、同校1年の花原彩乃さん、同校2年の角田航太郎さん、富貴中学校1年の藤井輝央さんが出場します。選手のみなさんは、それぞれ力強く意気込みを語りました。



3/26 木

協定締結式・企業版ふるさと納税 目録贈呈式

(株)小山商会様と保護者の「手ぶら登園」サービスの提供および災害時等のおむつ優先提供に関する協定締結と、企業版ふるさと納税目録贈呈が行われました。

これらが実現することは、子育て世帯の安心と利便性が向上するものであり、本町との強固なパートナーシップの礎となることを祈念しています。



3/27 金

オーガニックエコフェスタで 最優秀賞を受賞！

2月14日(土)に開催されたオーガニック・エコフェスタの「身体に美味しい農産物コンテスト」において表彰された3人が表敬訪問しました。知多の恵みグループのポージン・ケンさん、ポージン・友貴さんが、たまねぎ部門で最優秀賞とスポンサー賞を受賞。同じく杉浦大地さんが玄米部門で優秀賞を受賞しました。

町長からは「ふるさと納税の返礼品も好評をいただいている。これからも武豊町の魅力向上に協力をお願いしたい」と激励がありました。



3/31 火

第50回全国高等学校総合文化祭 「あきた総文2026」に出場！

7月26日(日)から8月1日(土)までの期間、秋田県で開催される第50回全国高等学校総合文化祭「あきた総文2026」器楽・管弦楽部門に出場する安江麗華さんが表敬訪問しました。安江さんは、「精一杯練習して来ていただいたお客様の心に残るような演奏をしたいと思います」と語りました。



小学校の給食費を無償化します！

令和8年度の小学校の給食費を無償化します！1人あたり年間約60,000円の家計の負担を軽減します！

国から月額5,200円の交付金を受けられますが、それだけでは給食費の無償化はできません。そこで町が足りない費用を出すことで、小学校の給食費の無償化を実現します！また、物価高騰が続くことで令和7年度より、1食あたり約20円食材費が上昇しています。今後も給食の食材費は上昇すると想定されますが、国の交付金が限り、給食費の無償化を継続していく方針です。中学校の給食費も1食80円の補助を出しており、年間約15,000円の家計の負担を軽減しています。知多半島で一番子育てしやすい町となるよう、お子さん、お孫さんが安全・安心でおいしい給食を食べられる武豊町を実現してまいります！



▲ 令和8年2学期から供用開始予定
給食センター(ゆめみらい)

小学校給食費無償化のしくみ



小学生1人あたり
年間約60,000円
の負担軽減

給食費の無償化

国
の
交付金

+

武豊町の
独自負担

とぼ通信
vol.11



HAPPY BIRTHDAY
わが家の天使

天使の写真募集中!
7月に誕生日を迎え、
1歳から6歳になる
お子さん



かたおか こころ
片岡 心さん
5月1日生 (4歳)



こすず りん
小鈴 凛さん
5月2日生 (2歳)



かわい あやと
川井 絢斗さん
5月8日生 (2歳)



おおいわ うた
大岩 宇汰さん
5月10日生 (2歳)



もがみ ゆき
最上 優月さん
5月11日生 (6歳)



こばやし えま
小林 永茉さん
5月14日生 (4歳)



もり はるき
森 悠貴さん
5月15日生 (1歳)



まつい まこ
松井 茉瑚さん
5月16日生 (1歳)



すずき ぜん
鈴木 善さん
5月22日生 (2歳)



いだ まひろ
飯田 真紘さん
5月25日生 (1歳)

◆対象 令和2年～令和7年の7月に生まれたお子さん
(町内在住)同じ月の兄弟姉妹も同時に掲載できます!
※写真枠は1人分として扱います。画像はお顔全体が
入っているもの(なるべく頭が切れていないもの)
※応募多数の場合は抽選になります

◆応募方法 右記 二次元コードから
お申込みください。
◆応募締切 5月31日(日)



▶申込みフォーム

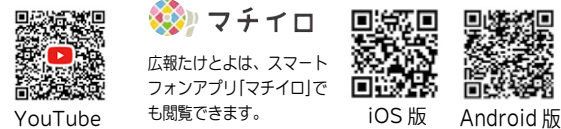

武豊町は持続可能な開発目標 (SDGs)を支援しています

「広報たけとよ」は、あらゆる人に読みやすい
ユニバーサルデザインフォントを使用しています



- 発行/武豊町 〒470-2392 武豊町字長尾山2番地
- 電話 0569-72-1111
- 編集 / 武豊町 DX推進課、武豊町広報委員会
- メール koho@town.taketoyo.lg.jp

★町が撮影した写真で、あなたが写っているものがありましたら差し上げます。(L判1人1枚) DX推進課までお越しください

6月から 開庁時間と電話受付時間が
変わります

試行実施 6月1日(月)～9年5月31日(月)まで
※検証後、9年6月1日(火)より本格実施予定

変更前 8:30～17:15

変更後 9:00～16:00

水曜日の窓口延長

役場1階の下記の窓口は19:00まで延長します

- ・住民窓口課
- ・保険医療課
- ・福祉課
- ・税務課
- ・収納課
- ・子育て支援課
- ・環境課
- ・上下水道課

※上記以外の課は17:15まで延長します

対象施設 役場、富貴支所、保健センター

※中央公民館の開館時間は、8:30→9:00に変更します
※その他の施設に変更はありません

