

Taketooyo

広報 たけとよ

心つなぎ みんなでつくる スマイルタウン

12

2025 Dec.
No.1171



Factory night view

PICK UP

写真で振り返る 2025 年武豊町
年末年始のごみ出し・し尿汲取日程案内
令和 7 年度 児童生徒の意見発表会
たけとよランタンフェスティバル
武豊町の未来を一緒に考えよう！ パブリックコメント
ゆめくりん ライター編

2月

1月

写真で振り返る 2025年武豊町

今年一年の主な行事、出来事を振り返る

▶ 問合せ 役場 秘書広報課



- 12日 ① 武豊町二十歳のつどい
武豊町消防出初め式
- 25日 ② 農林畜産物品評会にて農業家・齋藤豪康さんが「愛知県知事賞」および「熱田神宮賞」を受賞
- 26日 ③ 第26回ゆめたろう
スマイルマラソン
- 8日 文化のまちづくりセミナー
平田オリザさん講演会
- 9日 武豊町制70周年記念講演
片田敏孝さん防災講演会
- 9日 ④ 商工会青年部主催
「たけとよ70thフェス」が開催
- 10日 ⑤ 第46回愛知県特別支援教育振興大会で長年の功績に対し倉知楯城さんに感謝状

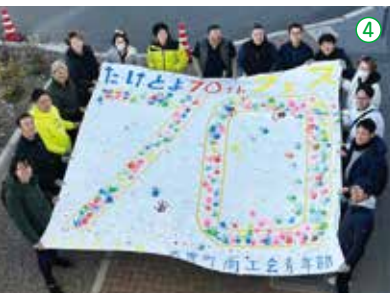

10月

9月

8月

7月

- 1日 こども家庭センターがスタート
- 1日 第37回 武豊町民ふれあいチャリティーゴルフ大会開催
- 19日 ⑭ 大足祭礼(20日まで)
- 20日 参議院議員通常選挙
- 26日 ⑮ 第32回 湿地サミットin武豊
- 31日 ⑯ きたやま資源回収
エコステーションがオープン
- 1日 公式LINE友だち10,000人突破
- 2日 みゆき通り夏まつり
- 10日 第48回 武豊町民陸上競技大会
- 23日 ⑰ ふるさとまつり(24日まで)
- 1日 ⑱ 敬老慰問
ふきステップがスタート
- 1日 国勢調査スタート
- 5日 第23回武豊町文化協会 芸能祭
- 16日 ⑲ 8020表彰式
- 25日 武豊町シルバー人材センター創立40周年記念式典
- 26日 ⑳ 町内一斉 防災訓練
- 30日 大東建託㈱の「住み続けたい街ランキング2025」(愛知県版)ランキングで2025「愛知県版」武豊町が自治体部門で2位、富貴駅が駅部門で3位に
- 31日 市区町村長総務大臣表彰を前町長 粉山芳輝さんが受章

3月

4月

5月

6月

1日 武豊春の音楽祭2025が開催
(16日まで)

16日 武豊町消防団観閲式

20日 ⑥町制70周年記念事業

「タイムカプセル35」タイムカプセル開封式に武豊騎手が来町

1日 ⑦東大高保育園・あおぞら園が
新たな園舎でスタート

1日 「児童発達支援センターあおぞら園」
を開設

5日 ⑧富貴地区祭礼(6日まで)

11日 ⑨長尾地区祭礼(13日まで)

20日 町長選挙・町議会議員補欠選挙
もみやまよしの

26日 ⑩粉山芳輝町長が5期20年間の
任期を終え退任

27日 ⑪鳥羽悠史新町長が就任

30日 5歳児健診が開始

12日 ⑫交流型プログラム

学校アウトリーチでプロの演奏家
が町内全小学校で演奏(16日まで)

24日 公民館まつり(25日まで)

3日 ⑬農業たけとよNo.3が
全国農業新聞賞を受賞

17日 パパサロンが初開催

22日 第45回 武豊町消防団消防操法大会

▶武豊騎手のサイン

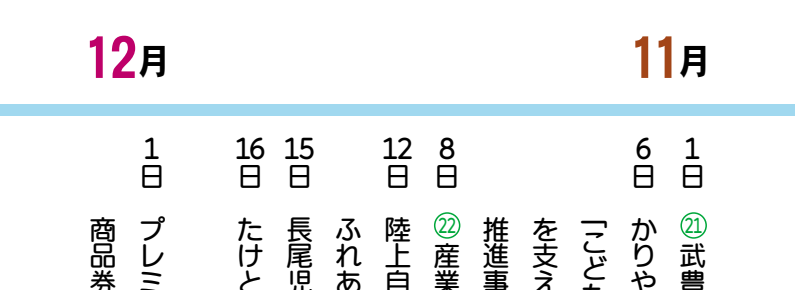

12月

11月

1日 ⑭武豊町民文化祭(2日まで)

6日 かりや愛知中央生活協同組合と
「こども・子育て世帯・高齢者世帯
を支える地域づくり」地域見守り
推進事業に関する協定を締結

8日 ⑮産業まつり

12日 陸上自衛隊第10音楽隊

ふれあいコンサート in たけとよ

15日 長尾児童館でプレーパークが開催

16日 たけとよスポーツDay

1日 プレミアムデジタル

商品券を発券

年末年始のごみ出し・し尿汲取日程案内

年末年始は何かとごみが出やすい時期です。清潔な環境で新年を迎えられるよう、ルールを守ったごみ出しにご協力をお願いします。



ごみの収集日

※年始収集初日に変則的になりますのでご注意ください



	もやさなければ ならないごみ		プラスチック 製容器包装・ 紙類	資源・もえないごみ			
収集曜日	月・木	火・金	水	第1火	第1木	第2火	第2木
年末収集 最終日	12月29日 (月)	12月30日 (火)	12月24日 (水)	12月2日 (火)	12月4日 (木)	12月9日 (火)	12月11日 (木)
年始収集 開始日	1月5日 (月)	1月6日 (火)	1月7日 (水)	1月13日 (火) ※	1月8日 (木) ※	1月20日 (火) ※	1月15日 (木) ※

知多南部広域環境センター・資源回収エコステーション

	知多南部広域環境センター（ゆめくりん）※有料		たけとよ・おおあし・きたやま・いちはら 資源回収エコステーション
受付時間	月曜～金曜	8：30～16：15	9：00～15：00 
	土曜	8：30～13：00	
	12月29・30日、1月4日 （曜日に関係なく）	8：30～16：15	
休業日	12月31日(水)～8年1月3日(土)		
搬入 できるごみ	もやさなければならないごみ・ もえないごみ・粗大ごみ		【たけとよ・おおあし・きたやま】 プラスチック製容器包装・紙類・缶・ びん・ペットボトル・古紙・衣類 もえないもの・陶磁器・ガラス類 【いちはら】 刈草・剪定枝・古紙
料金	10kgまで100円(事業系200円) 10kg超えるごとに100円(事業系200円) 加算		無 料
備考	資源物はエコステーション等に出してください		武豊リユースステーションの休業期間は 12月25日(木)～8年1月4日(日)

し尿汲取・個人の刈草・剪定枝持込み



	し尿汲取	個人の刈草・剪定枝持込み (エイゼン北山リサイクルセンター)
休業期間	12月30日(火)～8年1月4日(日) 【年内の申込み受付は12月24日(水)まで】	12月28日(日)～8年1月4日(日)
年始開始日	8年1月5日(月)	8年1月5日(月)

たけとよ・おおあし資源回収エコステーションの年末年始の搬入について

毎年、年末年始は搬入車両の集中により**大変混雑**します。周辺道路の渋滞も発生する恐れがあるため、早めの搬入をする等、混雑緩和にご協力ください。

今年7月には町内4つ目となる「きたやま資源回収エコステーション(字壺町田27)」がOPENしました。混雑緩和のため、お近くの方はぜひご利用ください!!

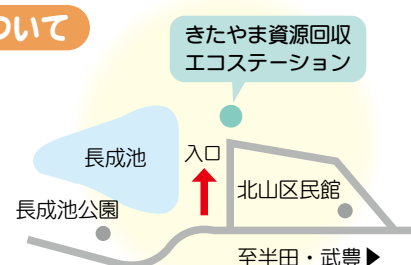



令和 7 年度

児童生徒の意見発表会

10月28日(火)、町民会館にて意見発表会が開催されました。
優秀賞に選ばれた6人が、各小中学校の代表として意見発表を行いました。



■入賞者一覧



武豊小学校



衣浦小学校



富貴小学校



緑丘小学校



富貴中学校



武豊中学校

優秀賞

- | |
|--|
| あおき 青木 茅乃 (武豊小学校 6年) 「減らせばなくなる 行動に移そう」 |
| おかむら 岡村 友愛 (衣浦小学校 6年) 「私の大切な人」 |
| にしかわ 西川 結乃 (富貴小学校 6年) 「体験を力に、未来へ備える」 |
| さかきばら 榊原 駿 (緑丘小学校 6年) 「SDGs とぼくの小さな取り組み」 |
| いしかわ 石川 結登 (武豊中学校 3年) 「『Be Myself!』でいこう」 |
| いしくろ 石黒 結菜 (富貴中学校 3年) 「誰もが勇気を与える存在に」 |

優良賞

- | | |
|------------------------|-----------------------|
| いちかわ 市川 郁水 (武豊小学校 6年) | むらかみ 村上 千紗 (武豊小学校 6年) |
| はまもと 濱本 健吾 (衣浦小学校 6年) | まつした 松下 侑真 (衣浦小学校 6年) |
| こばやし 小林 寧々 (富貴小学校 6年) | にしだ 西田 菜 (富貴小学校 6年) |
| こし 小瀬 愛莉 (緑丘小学校 6年) | さいとう 斎藤 心春 (緑丘小学校 6年) |
| さかきばら 榊原 勇吾 (武豊中学校 2年) | つちひら 土平 梨央 (武豊中学校 2年) |
| おおもり 大森 美虹 (武豊中学校 1年) | もりた 森田 桜奈 (富貴中学校 3年) |
| すずき 鈴木 木都 (富貴中学校 2年) | はらぐち 原口ひより (富貴中学校 2年) |

入選

- | | |
|------------------------|------------------------|
| かねい 兼井 亜湖 (武豊小学校 6年) | たかせ 高瀬 新奈 (武豊小学校 6年) |
| ゆきざね 行實 爽 (武豊小学校 6年) | あいかわ 相川 星奈 (衣浦小学校 6年) |
| いとう 伊藤 真凜 (衣浦小学校 6年) | なかがわ 中川 音々葉 (衣浦小学校 6年) |
| さかきばら 榊原 来美 (富貴小学校 6年) | ふじおか 藤岡 優里 (富貴小学校 6年) |
| くぼた 久保田 湊央 (富貴小学校 6年) | かじやま 梶山 蒼太 (緑丘小学校 6年) |
| ふるしやう 古庄 叶望 (緑丘小学校 6年) | まえだ 前田 倅々菜 (緑丘小学校 6年) |
| はせべ 長谷部 菜絆 (武豊中学校 2年) | すぎもと 杉本 彩栄 (武豊中学校 1年) |
| やまもと 山本 蒼空 (武豊中学校 1年) | あゆか 近藤 歩果 (富貴中学校 3年) |
| みやがわ 宮川 夏実 (富貴中学校 3年) | なるかわ 生川 桃愛 (富貴中学校 2年) |

応募総数 943 人 (小学校 347 人 中学校 596 人)

減らせばなくなる



行動に移そう

武豊小学校 6年

あ お き か や の
青木 茅乃



みなさんは、いじめを見たことはありませんか。私が思ういじめは、暴力や、相手が「いや！」といったのに、やめないことだと思っています。他には、無視をしたり、話しかけているのに、聞こえていないふりをする態度によるこっけきも、いじめになると思います。一般的には、これらの心理的、物理的な影響を与える行為をいじめと言いますが、相手がいやがることをするのは、すべていじめと呼べるのではないでしょうか。

逆に、そういった行為をしてしまう、いじめる側の人の気持ちはどういう気持ちなのでしょう。何か他のことにストレスをかかえて、だれかの物をこわしたり、かくしたりしてしまうのかもしれませんが。相手のことがうらやましくて、いやがらせをしてしまったりするのかもしれませんが。そういった気持ちは、いじめをしない人達の心の中にも少しはあると思います。でも、そういうことをしない人というのは、自分の気持ちをコントロールできているからだと思います。人は、自分一人では生きてい

くことができないからです。

みなさんは、もしいじめを目標にしたときに、どういった行動を取りますか。いじている人にとつかりと、注意することができませんか。いじている人が友達だったら、いっしょになって相手のことをからかってしまいますか。いじているなと思いつつも、だまって見ていたり、その場をはなれたりしてしまいますか。私なら、直接注意することはできないかもしれませんが、先生に伝えられると思います。それだけでもいじめられた子にとっては助けになるかもしれませんが。何か少しでも行動を起こすことが大切だと思います。もし何かのきっかけで、自分がいじめられた場合はどうすればいいのでしょうか。その場合もやはり、だれかに伝えることが大切だと思います。でも、見かけたときよりも大変だと思いますが、周りには助けしてくれる人がたくさんいると思います。

テレビなどでいじめのニュースを見かけることがあります。実際はもっとたくさんがいじめが起きていると思います。

今すぐにいじめをなくすることは難しいかもしれませんが、少しずつ減らすことはできると思います。一人一人がいじめを放置せずに、向き合うことでいじめになる前に防げるようになると思います。いじめからは何も生まれません。だれも幸せになれません。今日からいじめを減らす行動を取っていきます。みなさんも行動を起こしていきましよう。いじめが減った先にはいじめのない世界が必ず待っています。



誰もが勇気を与える存在に

富貴中学校 3 年

いしぐろ ゆい な
石黒 結菜



みなさんにとって「勇気を与える存在」とはどんな人ですか。

誰も一人で生きていくことはできないから、支え合って、刺激を与え合って生きていると私は思います。だから何か挑戦したいとき、頑張りたいときに背中を押してくれたり、応援してくれたりする存在が必ず必要だと思います。よくテレビやSNSでアイドルなどが「応援してくれるファンがいるから頑張れる。」といった発言を耳にしたことはありませんか。私は、その言葉を聞くたびに「私こそ元気をもらっているよ」と返したくなります。こんなに些細な一言で人を温かい気持ちにさせることができるなら、私たちの一つの思いやりや言葉、行動で誰かに元気や勇気を与えられると思いませんか。頑張るのはその人自身だけど、「頑張れ。」の一言だけで最後までやりきることができると思います。私がそう思うようになったのは、中学生になって経験した私を変えてくれた二つのことがあるからです。

一つ目は、学級三役を務めたことです。小学生の頃の私は何に対しても自信がなく、「私なんて」と思うこともよくありました。なので私自身、そのような経験は一度もなく、クラスの中心となり、みんなをまとめる活動をするなど考えたこともありませんでした。私が学級三役を務めることになったのは、一年生の教育相談で担任の先生から「三役をやってみませんか。」と声をかけてもらったことがきっかけでした。

最初は、「何で私なんだろう」と疑問でしたが、「石黒さんの夏休みの日記を読んで、あんなに自分の気持ちや意見を表現できるなら、学年やクラスのために頑張る活動ができると思う。」と言っていたきました。その言葉を聞いた時に、少し迷いもあったけど「やってみよう」という前向きな気持ちになりました。一年生の後期に副級長を経験し、クラスの団結力が高まっていくのを感じたり、誰かのために頑張ることの楽しさと達成感を知ったりすることができました。背中を押してくれた存在があったから、三年生になった今も、学級三役に立候補して頑張ることができています。

二つ目は、切磋琢磨して共に努力できる仲間に出会えたことです。私は、中学生になって合唱部に入りました。私は、物事を最初からうまくできるタイプではないので、三年間部活動が続けられたのは、確実に私だけの力ではなくて、一緒に頑張ってきた仲間がいたからだと思います。合唱部ではコンクールに出るためのオーディションがありました。人と何かを競うのが苦手なので、仲間とライバルになるのは嫌だったのですが、私ができるようになるまで練習に付き合ってくれたり、的確なアドバイスをくれる仲間の存在に助けられたりして、オーディションを乗り越えることができました。今年の夏のコンクールでは、今までに感じたことのないくらいの悔しい思いをしました。今までで一番本気で頑張った活動だったからこそ、家に帰ってからずっと涙が止まりませんでした。そんな時、母に「合唱ってこんなに感動するものだと思っていなかったよ。頑張ったね。」と言ってもらいました。その言葉を聞いた瞬間、本気の努力で誰かに勇気を与えることができると実感しました。また、応援してくれる人の存在が、どれだけ偉大でありがたいものなのか思い知らされました。

合唱のように、たった一人では完成しないものでも誰かの協力や、応援でできるようになるものはたくさんあると思います。私は、たくさんの人に励まされ、支えられて、自分一人ではできないと思うことにも挑戦できました。前よりも強くなれたと思います。そして何よりも自分のことが好きになれました。だから、私も誰かに「勇気を与える存在」になりたいです。大きなことはできなくても、「頑張れ。」の一言で希望を持てる人がいると思います。今の時代を共に生きる仲間として、みなさんも「勇気を与える存在」に一緒にありませんか。そんな温かい気持ちにあふれる社会を、ここ武豊町から築いていきたいです。

たけとよ ランタンフェスティバル

～感謝の想いを灯火にのせて～

12/20[±]

10:00 ～ 18:00

武豊中央公園



入場
無料

武豊中央公園で「感謝」をテーマにしたイベントを開催します！商工会青年部創立 50 周年を迎え、地域みなさんへの感謝の気持ちを込めて、楽しい企画を盛りだくさんにご用意しました。マルシェやキッチンカー、無料の福小判焼き配布、みそたろうとの写真撮影、スカイランタンの打ち上げ等、お楽しみがいっぱい！詳しい情報は公式Instagramをご覧ください。

ランタンの販売について

ランタンおよびペンライトは事前販売となっております。

在庫がある場合のみ当日販売を行います。なくなり次第販売終了となります。

主催 武豊町商工会青年部

共催 武豊町

後援 武豊町観光協会



武豊町商工会青年部
Instagram

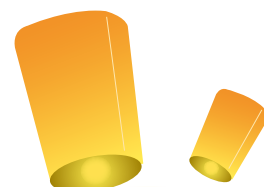

17:00 ～

スカイランタンを
一斉打ち上げします！

※ランタンは紐で繋がれて
おり、お持ち帰りいただけ
ます

やってみよう! おためし居場所

こんなあなたに!

- みんなが居たくなる居場所をつくりたい
- 武豊町のまちづくりに参加したい
- これまで学んだことを活かしたい
- ゆる〜く繋がれる友達の輪を広げたい
- 職場や学校以外のサードプレイスがほしい

今年度は「居場所づくり」をテーマに開催中の「2025協働のまちづくり楽校」。場リスタ(場づくりマスター)講座の基礎編に続いて、全2回のトライアル編を開催します。

自分たちで「おためし居場所」を企画・実践してみましょう!

参加費
無料
要事前申込



お子さま連れの
参加大歓迎♪

第3弾 チームをつくろう!

8年1月24日(土)

9:30 ~ 12:00 (予定)

地域交流センター 2階多目的ホール

- 対象者 武豊町に在住、在学、在勤、または活動している人、武豊町を愛している人
(両日とも参加できる人。第3弾からの参加もOK!)
- 募集人数 20人(先着順)
- 申込期限 定員になり次第終了
- 申込方法 右記二次元コードからお申込みください



申込みフォーム

第4弾 企画しよう! 作戦会議

8年2月7日(土)

9:30 ~ 12:00 (予定)

地域交流センター 2階多目的ホール

NEXT ゆめかたろうカフェ

●「おためし居場所」発表会&交流会●

日時 8年3月14日(土) 13:30 ~ 16:30
会場 ゆめたろうプラザ 2階 情報考房

ファシリテーター (進行役)

TAKEZO : 加藤 武志さん

2030SDGs 公認ファシリテーター

楽しいワークショップを各地で開催中。



問合せ

役場 企画政策課

kikaku@town.taketoyo.lg.jp

未来の武豊町を一緒に考えよう！

パブリック コメント

意見募集

計画概要

①武豊町後期水道事業 ビジョン(案)

水道事業の基本理念・実現方策を定める水道事業ビジョンと、公営企業の持続的な経営のための経営戦略を兼ねた、「武豊町水道事業ビジョン」を令和2年度に策定しました。策定から5年が経過することを受け、「武豊町後期水道事業ビジョン」として見直しを行います。

計画期間 令和8年度～12年度（5年間）

※経営戦略に相当する部分は令和8年度～17年度（10年間）

②武豊町スポーツ推進 計画(案)

スポーツには、心身の健全な発達や健康・体力の保持増進だけではなく、人と人、人と地域をつなぐ力があります。本計画では、スポーツ活動の更なる推進を通じて、町民が元気に活動・活躍し、つながり合うまちを実現することを目指します。

計画期間 令和8年度～17年度（10年間）

③第3期健康たけとよ21スマイルプラン(案)

健康は、全ての人にとって生活の基盤となるものです。第2期計画が今年度終了することを受け、第3期計画を策定し、効果的な健康づくりの展開および「健幸」なまちを目指します。

計画期間 令和8年度～19年度（12年間）

応募資格

- | | |
|-----------------------------|------------------------------------|
| (1) 町内に住所がある人 | (5) 武豊町に納税義務のある人・法人・その他団体 |
| (2) 町内に事務所・事業所がある人・法人・その他団体 | (6) 意見募集する計画案について利害関係のある人・法人・その他団体 |
| (3) 町内の事務所・事業所に勤めている人 | |
| (4) 町内の学校に在学している人 | |

意見の提出方法

■提出期間 12月5日(金)～8年1月9日(金) ※窓口提出の場合は役場開庁時のみ

■資料の閲覧 ①役場 上下水道課窓口 ②生涯学習スポーツ課窓口（中央公民館内） ③健康課窓口（保健センター）
町ホームページ

■提出方法 郵送、FAX、メール、回答入力フォーム、または役場各窓口に直接提出してください ※任意様式

郵 送：①〒470-2392 字長尾山2 役場 上下水道課
②〒470-2336 字山ノ神20-1 生涯学習スポーツ課（中央公民館内）
③〒470-2334 字中根4-83 健康課（保健センター）

FAX：①72-1326 ②73-2425 ③72-2507

メール：①suido@town.taketoyo.lg.jp（上下水道課）
②sports@town.taketoyo.lg.jp（生涯学習スポーツ課）
③kenko@town.taketoyo.lg.jp（健康課）

回答入力フォーム



上下水道課



生涯学習スポーツ課



健康課



▲詳細は町ホームページ
をご覧ください

※意見を提出する際は、住所（所在地）、氏名（名称および代表者の氏名）、
電話番号および応募資格を明記してください

発火する可能性!?

正しく捨てましょう

ゆめくりんには、半田市、常滑市、南知多町、美浜町および武豊町の可燃ごみ、不燃ごみ、粗大ごみが集まります。集まってくるごみのなかには、危険なごみが混ざっていることがあります。

特に、ライターは、処理する工程で発火することがある危険なごみです。ごみを運ぶごみ収集車・ごみを溜めておくごみピットの火災につながる可能性がありますので**ライターはガス抜き**をしてください。武豊町では、地区の分別収集時、もしくはたけとよ・おおあし・きたやま資源回収エコステーションにてライターの回収を行っております。

ライターの処分方法

■ライターを捨てる手順

- ① 着火操作をして火が着かないことを確認する。
- ② ガスが残っていたら、右記のガス抜きの手順に従って、しっかりとガスを抜く。
- ③ お住まいの「分別ルール」を確認し、ルールに従って捨てる。

■ガス抜きの手順

- ① 周囲に火の気のないことを確認する。
- ② 操作レバーを押し下げる。着火した場合はすぐに吹き消す。
- ③ ゴムや粘着力の強いテープで固定する。
- ④ 「シュー」という音が聞こえたら、レバーを押し下げたまま固定（出ていないときは、炎調整レバーをプラス方向にいっぱい動かす）。

この状態で、火の気の無い、風通しのよい屋外に半日から1日置く。念のために着火操作をして、火が着かなければ、ガス抜きは完了。



ヘアゴムを利用

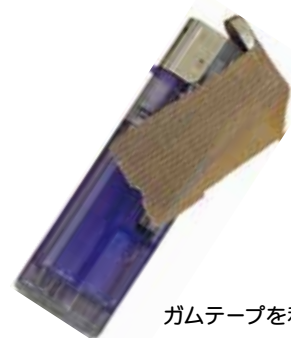

ガムテープを利用

ライターの適切な廃棄方法のお知らせ

(参考)
環境省ホームページ



こちらから
ご覧いただけます

正しい分別のご協力をお願いします。

武豊町の分別
ルールはこちら



12月4日～10日は人権週間です

「誰か」のことじゃない。

～この機会に人権について考えてみませんか～

じんけんよう ご い いん

人権擁護委員はあなたの街の身近な相談相手です

人権擁護委員は、法務大臣から委嘱された民間の人たちです。

地域のみなさんから人権相談を受け、問題解決のお手伝いをしたり、人権侵害の被害者を救済したり、地域のみなさんに人権について関心をもってもらえるような啓発活動を行っています。

差別、プライバシー侵害等で悩んでいませんか？人権擁護委員は、地域のみなさんからの人権に関する相談に応じます。相談は無料で、相談内容の秘密は守ります。

電話相談

- みんなの人権110番 ☎0570-003-110
- こどもの人権110番 ☎0120-007-110

困りごと相談

日時 12月10日(水) 13:30～15:30受付
場所 中央公民館 1階第1・2会議室
※予約不要

武豊町の人権擁護委員



やまもとけんじ
山本憲司さん

たなかせいじ
田中誠二さん
(10月から委嘱)

えんどうみつる
遠藤 満さん

さかきばらみわこ
榊原光和子さん

かわぐちゆきこ
川口由紀子さん

お問合せ

「人権擁護委員制度」については、名古屋法務局 半田支局 ☎ 21-1095
「困りごと相談」については、役場住民窓口課

固定資産税(償却資産)の申告を お願いします

償却資産とは、個人または法人が事業のために所有している資産のことで、固定資産税の課税対象のひとつです。
土地や家屋には登記制度があり、課税対象を把握することができますが、償却資産には登記制度がないため、所有者による毎年の申告が法律によって義務付けられています。

※ 所有する償却資産の課税標準額の合計が 150 万円未満の場合、固定資産税は課税されません

申告が必要な人

8年1月1日現在、武豊町で事業を営んでいる個人
または法人

申告方法

令和7年度分の申告をしている人は、12月初旬に償却資産申告書および種類別明細書を送付します。
1年間の償却資産の増・減を申告してください。

令和7年度分の電算申告をした人、事業を始めた人、新たに申告する人は、8年1月1日現在所有している償却資産すべてを申告してください。

※償却資産申告書および種類別明細書については、
町ホームページよりダウンロードしていただくか、
役場税務課までお問合せください



▲町ホームページ

申告期限

8年2月2日(月)

提出方法

- ①税務課窓口に持参して提出
- ②郵送にて提出
- ③eLTAXによる電子申告

※eLTAXの詳しいサービス・利用方法は、
二次元コードよりeLTAXホームページ
をご覧ください



▲eLTAX



償却資産の対象となるもの（業種別の例）

共通	パソコン、コピー機、ルームエアコン、 応接セット、看板、LAN 設備等	小売業	陳列棚・陳列ケース（冷凍機又は冷蔵機 付のものを含む）等
製造業	金属製品製造設備、食料品製造設備、 旋盤、ボール盤、梱包機等	理容・美容業	理容・美容椅子、洗面設備、 消毒殺菌器、サインポール等
農業	ビニールハウス、農業用機械類、 大型特殊自動車等	医業	医療機器等
建設業	ブルドーザー、パワーショベル、 フォークリフト、大型特殊自動車等	不動産貸付業	受変電設備、発電機設備、蓄電器設備、 中央監視設備、門・堀・緑化施設等の 外構工事、駐車場等の舗装等
娯楽業	パチンコ器、ゲーム機、両替機、 カラオケ機器等	ホテル・旅館業	客室設備（ベッド、家具、テレビ等）、 厨房設備、洗濯設備、家具調度品
料理飲食店業	テーブル、椅子、厨房用具、 冷凍冷蔵庫、カラオケ機器等		

※自動車税・軽自動車税の対象となるものは、償却資産の対象外です

令和8年 二十歳（はたち）のつどい（旧 成人式）

▶ 問合せ 生涯学習スポーツ課
（中央公民館内） ☎ 73-2424

大人への第一歩を祝う二十歳のつどい。お世話になった先生や地域の方々とともに、みなさんの門出を祝う特別な一日です。旧友との再会を喜び、新たな仲間との出会いを楽しんでください。素敵な思い出と一緒に作りましょう！

日 程 8年1月11日(日) 13:00～(受付12:30～)

場 所 ゆめたろうプラザ 輝きホール

対 象 平成17年4月2日～18年4月1日生まれの人で、
・町内在住の人
・武豊中学校、富貴中学校を卒業し町外へ転出した人

持ち物 案内ハガキ

※案内ハガキは、12月初旬に郵送予定です

※武豊町外へ転出(1回以内)された人は転出先に郵送します

※1回目の転出先からさらに転出・転居した人は、送り先を確認できないのでお問合せください



年末年始の公共施設等の休業日

▶ 問合せ 役場 秘書広報課

年末年始は、下表のとおり各公共施設が休業になります。なお、出生・死亡・婚姻等、戸籍に関する届出は、役場で当直者が受け付けます。(休日・夜間窓口は、役場庁舎東側、武豊交番道向かいにあります)

 休業日

施 設 名	12月						1月				
	26 金	27 土	28 日	29 月	30 火	31 水	1 祝	2 金	3 土	4 日	5 月
役場・富貴支所											
保健センター											
中央公民館											
町民会館(ゆめたろうプラザ)											
図書館											
歴史民俗資料館											
CCNCプールたけとよ(武豊町屋内温水プール)											
総合体育館											
運動公園・弓道場											
児童館											
子育て支援センター											
地域交流センター											
味の蔵たけとよ											
社会福祉協議会											
半田斎場											
高齢者生きがいセンター											

コミュニティバスは年末年始も運行します

■ごみ・資源回収、し尿汲取について、詳しくは4ページをご確認ください

武豊からなくそう！飲酒運転



▶ 問合せ 役場 防災交通課

武豊町は、平成 27 年に「武豊町飲酒運転根絶に関する条例」を制定し、飲酒運転を根絶させるために町、町民、事業者等が一体となって、様々な施策を展開しています。家庭や地域、職場にて声を掛け合い、「武豊からなくそう！飲酒運転」を合言葉に**飲酒運転根絶**を徹底し、**飲酒運転ゼロ**を目指しましょう！

◎令和 7 年度の主な取組み

- 4・9 月 交通安全キャンペーン
- 11・12 月 町内 4 小学校にて交通少年団合同パトロールを実施
武豊町飲酒運転根絶町民大会を実施（交通啓発活動、啓発品の配布）
- ☆毎月第 4 金曜日に町広報車にて飲酒運転根絶パトロールを実施



※欠格期間とは、運転免許を再取得できない期間

飲酒運転による 刑事罰・違反点・ 行政処分

※同乗者や車・酒を
提供した人も罪に
問われます

罰則名	刑事罰	違反点	行政処分
酒酔い運転	5 年以下の拘禁刑または 100 万円以下の罰金	35 点	免許取消し 欠格期間 3 年
酒気帯び運転 アルコール濃度 0.25mg/L 以上	3 年以下の拘禁刑または 50 万円以下の罰金	25 点	免許取消し 欠格期間 2 年
酒気帯び運転 アルコール濃度 0.15 ～ 0.25mg/L		13 点	免許停止 90 日

65 歳以上の
みなさまへ

介護保険料の納め忘れはありませんか？

▶ 問合せ 役場 福祉課

介護保険料

Q & A

Q 介護保険料の納付書が届いた。年金天引きじゃないの？

A 年金の年額が 18 万円以上の人は年金から天引きになります。

以下の人は年金天引きとはならない場合があります

- 満 65 歳になったばかりの人 ○他市町村から転入したばかりの人
- 年金の年額が 18 万円未満の人
- これまで年金天引きだったが、保険料の変更があった人

Q 納期限が過ぎるとどうなるの？

A 督促が行われます。延滞金が徴収される場合があります。

Q 保険料の滞納が続くとどうなるの？

A 介護サービス利用時に給付制限や自己負担額の引上げ等の措置を受ける場合があります。介護が必要になったとき、安心してサービスを利用するために、介護保険料は必ず納めましょう。

※納付が難しいときは、お早めにご相談ください



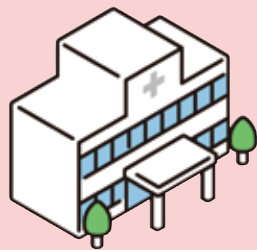

医療費が増加しています！

▶ 問合せ 役場 保険医療課

みんなでできる！医療費の節約

医療にかかる費用が増えると、皆さんの保険税(料)が高くなってしまいます。毎日のちょっとした工夫で、医療費を抑えることができます。一人ひとりが医療費のことを考え、受診の仕方を見直してみましょう。

ジェネリック医薬品を積極的に利用する

ジェネリック医薬品(後発医薬品)は、先発医薬品(新薬)と有効成分・用法・効能・効果・安全性が同等であると国が認めた薬です。新薬に比べて開発費用等が抑えられるため、低価格です。

ジェネリック医薬品があるのに、自身の希望で新薬を選ぶと、特別料金が加算される場合があります。

医師・薬剤師にご相談いただき、積極的にジェネリック医薬品を利用しましょう。

お薬手帳を利用する



複数の医療機関で薬を処方された場合、成分が重複したり、副作用を起こす可能性があります。お薬手帳は1冊にまとめて受診時に持参し、処方されている薬を確認してもらいましょう。

リフィル処方箋を利用する

リフィル処方箋とは、症状が安定している人に対して、医師が認めた期間・回数に限り、再診を受けずに同じ処方薬を薬局で受け取ることができる処方箋のことです。通院にかかる時間や医療費が抑えられます。

リフィル処方箋を希望する人は、かかりつけ医にご相談ください。

マイナ保険証を利用する

マイナ保険証を利用することで、過去に処方された薬や健診結果に基づく最適な医療が受けられます。

交通事故等によるケガの治療をしたらずに届出を！

交通事故など、第三者行為によるケガ・病気で医療機関等を受診する際、医療保険を使うためには、保険者に連絡のうえ、「第三者行為による被害届」の提出が必要です。

※国民健康保険・後期高齢者医療の加入者は役場保険医療課へ届出をお願いします。

加害者から直接治療費を受け取ったり、示談で済ませたりすると医療保険が使えなくなるためご注意ください。

第三者
行為の例

- 交通事故によるケガ
- 飲食店などで食中毒になった
- 他人の飼い犬にかまれたケガ等

セルフメディケーションの習慣をつける

セルフメディケーションとは、自分の体調の変化に早めに気づき、症状が軽度なうちに自分で手当てすることです。処方箋なしで購入できる市販の薬(OTC医薬品)を活用しながら、セルフメディケーションの習慣をつけましょう。

年末年始・長期休暇は早めの受診を

夜間・休日に対応できる医療機関が限られ、緊急以外は加算金がかかります。特に年末年始やゴールデンウィークなどの長期休み前には、体調をよく確認し、あらかじめかかりつけ医を受診しておきましょう。

こどもの医療のかかり方

武豊町ではこどもが保険診療を受けた際の自己負担額を補助する制度があります。

「支払いがないから」と安易に受診を繰り返したり、「なんとなく安心」という理由で、紹介状なしで大病院の外来を受診したりしていませんか。必要な時に適切な医療機関を受信することが大切です。



まずは「かかりつけ医」に相談！

日常的な診察や予防接種、健診等継続的に受診する「かかりつけ医」を決めておくと、こどもの体質やアレルギーの有無等を踏まえた最適な医療が受けられます。

まずは、かかりつけ医に相談し、必要があれば紹介状をもらって大病院を受診するようにしましょう。

休日・夜間／緊急の相談窓口

こども医療 電話相談 # 8000

休日・夜間のこどもの急病に、病院を受診した方がよいのか等判断に迷ったら、

8000 に電話をしましょう。小児科医師・看護師に電話で相談することができます。



募集



講習
相談



催し



お知らせ



社労士無料相談会

日時 12/7(日)10:00~15:00
場所 ○アピタ東海荒尾店
○イオンモール常滑
対象 知多半島内の個人および事業所
内容 年金相談・社会保険の相談・
職場の労務相談等
問合せ 愛知県社会保険労務士会
知多支部 棚橋
☎ 080-5520-0530



三井家住宅一般公開日 (12月)

◎1日目
日時 12/14(日)10:00~12:00
内容 ① 屋敷、建物の一般公開
② 地域交流の場「おいで三井家」
健康体操、手芸、茶話会、防災知識等
料金 ① 無料 ② 茶話会は1人100円
◎2日目
日時 12/21(日)10:00~15:00
内容 ① 屋敷、建物の一般公開
② 大掃除(午前中)
※ご協力いただける人は作業に適
した服装で掃除道具(雑巾、ほう
き、はたき、タオル等)持参でお
願います
料金 無料
〈共通事項〉
場所 三井家住宅(上ヶ2)
※三井家敷地内に駐車場あります。
一方通行のため、上ヶ公民館方面
よりお越しください
問合せ 歴史民俗資料館 ☎73-4100



防火管理講習

①甲種防火管理新規講習
日時 8年2/12(木)~13(金)
料金 8,000円
②乙種防火管理講習
日時 8年2/12(木)
料金 7,000円
場所 半田市福祉文化会館
(瀧上工業雁宿ホール) 講堂
(半田市雁宿町1-22-1)
定員 100人(①②を含めた先着順)
申込み 二次元コードまたは
FAXにて申込み
一次募集:12/4(木)~12/11(木)
二次募集:12/29(月)~12/30(火)
問合せ 一般財団法人 日本防火・防災協会
FAX 03-6263-9903

申込みフォーム



定期救命講習

心肺蘇生法やAEDの取扱い方法
等、応急手当を学ぶ講習会です。
普通救命講習Ⅰ(e-ラーニング適応)
日時 8年1/18(日)10:00~12:00
定員 20人
場所 半田消防署(半田市東洋町1-6)
申込み 二次元コードより申込み
問合せ 半田消防署 ☎21-1492

申込みフォーム



情報ステーション News & Information

武豊町役場
☎72-1111(代表) FAX 72-1115



成年後見サポーター 研修講座

日時 8年1/9(金)~2/13(金)
毎週金曜日(全6回)
全て13:30~16:00
場所 常滑市役所 1階会議室F
(常滑市飛香台3-3-5)
※2月は常滑市民交流センター
(常滑市神明町3-35)
定員 30人(申込み順)
受講料 1,000円(資料代)
内容
第1回 成年後見概論
第2回 高齢者・障がい者の権利
侵害の状況
第3回 法定後見の申し立て手続き
第4回 財産管理と身上監護Ⅰ
第5回 財産管理と身上監護Ⅱ
第6回 後見人の実務
講師 弁護士、司法書士等
申込み 12/8(月)から
知多地域権利擁護支援センターへ
☎ 0562-39-3770
FAX 0562-39-3774



外壁・屋根塗装専門店

**塗装屋
ひらまつ**

**愛知県最大級
110坪の体験型
ショールーム**

広告





塗装の国家資格
一級塗装技能士在籍



知多半島地域密着
創業54年目!

【半田店】半田市北二ツ坂町2丁目1-3

0800-200-2875

スマホからは
こちらから



☎ ご相談無料

☎ 診断無料

☎ お見積り無料

☎ 0800-200-2875

※広報たけとよへ掲載する広告を募集しています。お問合せは役場企画政策課まで

鳥インフルエンザウイルス にご注意ください

鳥インフルエンザウイルスは、基本的には人に感染することはありません。また、これまでに鶏肉や鶏卵を食べたことによる人への感染事例もありません。しかし、鳥との濃厚接触があった場合には、感染する恐れがありますのでご注意ください。

野鳥との接し方

○日常生活において野鳥等野生動物の排泄物等に触れた後には、手洗いうがいをする。特に糞を踏まないよう注意して、必要に応じて消毒する。(逆性石けんや、塩素系の消毒薬等が効果的です)

○不必要に野鳥を追いついたり、捕まえようとしない。

死亡野鳥を見つけたら

○死亡した野鳥等を片付ける際には、素手で直接触れず、使い捨て手袋等を使用する。

○同じ場所でたくさんの野鳥が死んでいる場合は、役場産業課までご連絡ください。

問合せ 役場 産業課

緑の募金にご協力 ありがとうございました

11/8(土)の産業まつりで実施した「緑の募金」では、多くのおみなさんにご協力いただき、総額4,007円の募金が集まりました。

お寄せいただいた募金は、身近な緑を増やすための植樹やみどりの少年団の育成等に活用させていただきます。ありがとうございました。

問合せ 役場 産業課

年末の安全なまちづくり 県民運動

12/11(木)～20(土)

年の瀬を迎え、慌ただしさを感じるこの時期は、忙しさを防犯意識が薄れがちになります。犯罪にあわないためには、日ごろから高い防犯意識を持つことが大切です。

そこで、下記の運動重点に沿った県民運動を展開し、犯罪の防止を図ります。

◎ 運動の重点

○ 特殊詐欺、SNS型投資・ロマンス詐欺の被害防止

○ 侵入盗の被害防止

○ 自動車盗の被害防止

問合せ 役場 防災交通課

青少年の被害・非行防止に 取り組む県民運動(冬期)

12/20(土)～8年1/10(土)

スローガン

非行の芽 はやめにつもう みな我が子

スマートフォンやSNSを始めとする様々な機器・サービスが急速に普及し、青少年を取り巻くインターネット利用環境は一層多様化しています。SNSに起因する事犯の被害児童数は、高い水準で推移する等、青少年の犯罪被害は深刻な状況にあります。このため、「インターネット利用におけるこどもの性被害等の防止」を最重点項目として県民運動を実施します。

問合せ 生涯学習スポーツ課
(中央公民館内)

むかしのくらし展

日時 12/20(土)～8年2/1(日)

※月曜日(1/12(祝)を除く)および
年末年始(12/28(日)～8年1/5
(月)、1/13(火))は休館

場所 歴史民俗資料館

内容 明治・大正・昭和・平成に使われていたなつかしい生活道具等の展示

料金 無料

問合せ 歴史民俗資料館 ☎ 73-4100

年末の交通安全県民運動

12/1(月)～10(水)

この時期は、年末の慌ただしさと日没時間が最も早くなることや、飲酒の機会が増えることから、交通事故の危険性が高まります。そこで、下記の運動重点に沿った県民運動を展開し、交通事故の防止を図ります。

◎ 運動の重点

○ 歩行者の安全な交通行動の実践

○ 自転車等の安全利用および
ヘルメット着用の徹底

○ 運転者の安全運転意識の向上
および飲酒運転等の根絶

問合せ 役場 防災交通課

税務署の確定申告会場が 変わります

令和7年分の税務署の確定申告会場が、半田赤レンガ建物からパワースタイル半田(半田市乙川吉野町9)に変更になります。詳しくは、広報たけとよ1月号をご覧ください。

問合せ 半田税務署 ☎ 21-3141

創業41年の実績ある
中日ホームに
安心してお任せください!

家を
買いたい
売りたい

土地を
買いたい
売りたい

査定は無料!

広告

相続・ローン
賃貸の事

社団法人愛知県宅地建物取引業協会会員 愛知県知事(4)第20704号

株式会社 中日ホーム

☎ (0120)73-5750

TEL. (0569) 73-5750 愛知県知多郡武豊町字向陽1丁目17-1

武豊町・半田市の新築・リフォーム・増改築・土地
など住まいに関する様々な情報をお届けします

http://www.chunichi-home.co.jp

携帯電話も
OKです!!



たが芸術祭

▶ 問合せ 多賀授産所 ☎ 73-5821

町の障がい者施設、多賀授産所にて、「たが芸術祭」を開催します。障がいのある方々が日々の活動で制作した作品を展示します。個性的で躍動感あふれる芸術作品をぜひ見に来てください。

日時 12/13(土)10:00~12:00

場所 多賀授産所(字多賀4-1)

内容 ・多賀授産所利用者が、創作活動で制作した
芸術作品の展示、および多賀授産所関係者等が
制作した芸術作品等の展示
紙粘土細工、スプラッシュアート、塗り絵等

・多賀授産所活動一般公開
・授産所製品の販売(せんべい、花の苗、ひも織りマット等)
・花の寄せ植え体験(一回500円)
・福祉施設、ボランティア団体の商品販売(ベルギーワッフル等)



新春！防災 **かるた** 大会

▶ 問合せ 知多中部広域事務組合
消防本部予防課 ☎ 21-1491

消防署では、こどもたちを対象にした「防災かるた大会」を開催します。遊びながら防災の知識を身につけられるこのイベントでは、かるたのほかにも、地震体験車による地震の揺れ体験や、濃煙体験ハウスでの避難体験等、実際に体験して学べるコーナーもご用意しています。もしもの時の知識や行動を楽しく学ぶチャンスです。

ぜひご参加ください！

日 時 8年1/6(火)10:00~12:00

対象者 半田市・阿久比町・武豊町・東浦町に在住の小学1~3年生

場 所 半田消防署3階講堂(半田市東洋町1-6)

定 員 25人

料 金 無料

申込み 12/7(日)~21(日)までに
二次元コードから申込み



知多南部広域環境組合財政状況を公表 (令和6年度決算および令和7年度上半期)

財政状況の公表は、組合を構成する2市3町(半田市、常滑市、南知多町、美浜町および武豊町)からの分担金、国からの交付金等が、どのように使われているか知っていただくために実施するものです。今回は、令和6年度決算状況及び令和7年度上半期(9/30現在)における予算の執行状況について公表します。

詳細は、右記の組合ホームページをご覧ください。



問合せ 知多南部広域環境組合 ☎ 84-1007

武豊町シルバー人材センター **会員募集中！**

60歳以上で健康な方、お待ちしております。

入会説明会の日程 (毎月第2水曜日)

日時 12月10日(水)・8年1月14日(水)

午前10:00~11:30

会場 高齢者生きがいセンター

(武豊町字平海道76-1)

電話 0569-73-4355



「仕事のご依頼は、シルバー人材センターへ」

経験・技能を生かし、さまざまな仕事をお受けします

**害虫・害獣にお困りの方
お気軽にご相談ください!!**

シロアリ・ハト・ネズミ・ゴキブリ
イタチ・ハクビシン・スズメバチなど

有限会社
サンキョー消毒

TEL 0569-47-5850

〒470-2343 知多郡武豊町小迎127番地



N 広がる夢を形どる
NAKANO

建築一式・設計・施工・リフォーム

株式会社 中野工務店

<http://nakano-ie.jp>

愛知県知多郡武豊町字長峰72-4 TEL:0569-72-2395

※広報たけとよへ掲載する広告を募集しています。お問合せは役場企画政策課まで

▶ 問合せ 役場 環境課

公共施設の温室効果ガス総排出量の実績

地球温暖化対策の推進に関する法律第21条第15項の規定に基づき第5次武豊町地球温暖化対策実行計画（事務事業編）（以下「計画」という。）における取組み対象施設※1である公共施設等の令和6年度温室効果ガス※2総排出量を次のとおり公表します。

令和6年度より計画を第5次計画に改定し、新たに令和12年度における目標を設定し、計画期間を開始しました。

基準年度を含め第4次までの計画では、取組み対象施設を一部公共施設に限っていましたが、第5次計画ではすべての公共施設・設備・機械類に拡大しています。

高効率機器への更新等の取組みにより、多くの施設の排出量は減少していますが、取組み対象施設数が大幅に増加した※3ことに伴って排出量が増加しています。

引き続き目標達成に向け、計画に掲げる取組みを推進していきます。

	温室効果ガス総排出量		
	平成25年度 (基準年度)	令和6年度 (基礎・調整後排出係数※4 算定)	令和12年度 (目標年度)
t-CO ₂ /年	2,529	3,055	1,239
対基準年度比	—	21%増	51%減

※1 温室効果ガス総排出量算定対象となる施設

※2 二酸化炭素(CO₂)、メタン(CH₄)、一酸化二窒素(N₂O)、
ハイドロフルオロカーボン(HFC-134a)を指す

※3 第4次取組対象施設 73施設 第5次取組対象施設 135施設等 (+ 62施設等)

※4 基礎排出係数…電気事業者が供給した電気を発電する際に排出したCO₂排出量を
販売した電力量で割った値
調整後排出係数…基礎排出係数に電気事業者が調達した非化石証書等の環境価値
による調整を反映した後の値



リフォームよかった！

2023・2024・2025年 既存住宅の省エネリフォーム 集中的支援 広告

《住宅省エネ補助金事業》

が今年も始まっています！

**外窓交換・内窓設置
断熱性能の高いドアへの改修**

(有)知多硝子建材 ☎73-0201 (ゲンキー富貴店さん前です)
知多郡武豊町富貴竜田73-1

超 大型補助金

うれしい補助金もらえる！

**住宅省エネ
2025キャンペーン**

令和7年12月31日が交付申請期限
となっていますが予算上限に達し
次第の締め切りとなります

※広報たけとよへ掲載する広告を募集しています。お問合せは役場企画政策課まで

まちの情報 ()内は前年同月の増減数

人口 11月1日現在	
人口	43,276人 (-112)
男	21,849人 (-48)
女	21,427人 (-64)
世帯	19,294 (+165)
内外国人	1,664人 (+150)
男	975人 (+87)
女	689人 (+63)
出生	
男	13人 (+1)
女	12人 (-4)

事故災害状況 10月分	
交通事故	
死亡	0人 (±0)
重傷	0人 (±0)
軽傷	8人 (-4)
救急出動	
急病	89人 (+7)
一般負傷	18人 (-5)
交通事故	5人 (+1)
火災	
建物	0件 (-2)
車両	0件 (-1)
その他	0人 (±0)

納税 納期限 12月25日(木)	
固定資産税・都市計画税(第3期)	
国民健康保険税、介護保険料	
後期高齢者保険料(第6期)	

朗読CDを
ご利用ください

目の不自由な人や、高齢者等、
広報を読むことが困難な人へ
朗読ボランティア「かえるの声」
により、CDを録音し、お届けをして
います。ぜひご利用ください。

問合せ
武豊町社会福祉協議会
ボランティアセンター
☎ 73-3104



粗大ごみ収集日 (1月) ▶ 問合せ 役場 環境課

日にち		区 名	収集場所
1月	7(水)	東大高	東大高公民館
	14(水)	市原	市原農村広場
	21(水)	玉東	武豊中学校南門前
		富貴	富貴公民館駐車場
	28(水)	富貴市場	富貴ヨットハーバー堤防
		新田	新田防火用水

【収集時間】7:00～9:00(雨天決行)
粗大ごみの出し方について、詳しくは
町ホームページでご確認ください



▶ 問合せ 役場 環境課

地球温暖化・大気汚染防止にご協力を

12月は地球温暖化防止月間
および大気汚染防止推進月間

暖房機器や自動車等の使用が増える冬は、地球温暖化をもたらす
二酸化炭素排出量が一年で最も増えるとともに、大気汚染物質濃度
が高くなる傾向があります。家庭でできる取り組みで、地球温暖化や
大気汚染を防止しましょう。

- ◎重ね着等の工夫で暖房は20℃を目安にしましょう
- ◎照明や電化製品はこまめにスイッチを消しましょう
- ◎公共交通機関や自転車を利用しましょう
- ◎不要なアイドリングや、急発進、急加速を避ける等
エコドライブに努めましょう



武豊町に話題の樹木葬がオープン！

樹木葬墓

小さな墓苑 ～メモリーズ～

特 徴

- 宗旨・宗派は問いません。
- 納骨の人数に制限はありません。
- 墓地のお手入れは当園スタッフが行います。
- お墓じまいの際も撤去費用は不要です。

徳正寺霊園 知多郡武豊町 山起 1-4 ☎ 0120-198-942

見学は事前にご予約下さい
【受付事務所 (株) 翔和】

核家族が進む中、後継者が心配でお墓を迷っている。大きなお墓の維持は大変
だけど自分たちで独自のお墓をお守りしたい、納骨堂では満足できない...など
お墓についてお考えの方ぜひ一度ご相談ください。

好評受付中

墓地・墓石・基本彫刻

30～50 (税別) 万円

【税込 33～55 万円】

2 霊用 20 万円 (税別)

もご利用しております



徳正寺霊園

納骨時の費用は不要です



お墓の事で子供に迷惑をかけたくない...
樹木葬で永遠の安心を。

※広報たけとよへ掲載する広告を募集しています。お問合せは役場企画政策課まで

1月

無料相談

・(☆)は町内在住、在勤、在学の人に限り 秘密厳守ですので、お気軽にご利用ください

相談名	日時	場所	内容	問合せ
困りごと相談	1/14(水) 13:30~16:00 ※受付は15:30まで	中央公民館 1階第1・2会議室	人権擁護委員・行政相談委員 による家庭内、近隣、行政に 対する相談	役場住民窓口課
住民法律相談(☆)	1/9(金) 13:30~16:30 ※定員6人まで (超えた場合は抽選)	役場 2階第4会議室	法律全般 ※内容によってお受けで きない場合があります	役場総務課 ※12/25(木)の 16:00までに要予約
行政書士の 無料相談	1/8(木) 13:30~16:00 ※受付は15:30まで	役場 2階第4会議室	相続、遺言、農地転用、 その他許可申請等	愛知県行政書士会 知多支部 ☎0569-73-2760
不動産無料相談会	1/20(火) 13:30~16:30	役場 2階第4会議室	不動産全般、空き家に関 すること等	役場都市計画課 ※要予約
障がい(児)者の ための巡回相談	1/9(金) 10:00~12:00	中央公民館 2階パソコンルーム	障がいのある人やその ご家族の生活でお困りや 心配、疑問に思うこと等	知多南部相談支援 センターゆめじろう ☎72-6464 知多南部相談支援 センターわっぱる ☎73-3201 ※要予約
成年後見制度 巡回相談	1/15(木) 13:30~16:30	思いやりセンター 2階B会議室	判断能力が不十分な人を 保護・支援する成年後見 制度に関する相談	知多地域 権利擁護支援センター ☎0562-39-3770 ※要予約
ここちゃん サポート相談(☆)	1/13(火)・27(火) 9:00~13:00 ※各回1人ずつ50分間	思いやりセンター 2階会議室	ひきこもり、不登校につい て悩んでいる本人や、その ご家族に対する臨床心理士 による相談	社会福祉協議会 ☎73-3104 ※要予約
ちた地域若者サポート ステーション 武豊町サテライト相談	1/15(木) 10:00~12:00	役場 2階第4会議室	15~49歳の人の就労に 関する相談	ちた地域若者サポート ステーション ☎89-7947 ※要予約
事業承継個別相談会	1/13(火) 13:30~14:30 15:00~16:00	地域交流センター	事業承継について (町内の事業者・町内で創 業を検討している人向け)	武豊町商工会 ☎73-1100 ※要予約

CCNCの 光ネットは

24時間365日リアルタイムで
防災チャンネルを放送中!



CCNC
イメージキャラクター
ちったん

サクサク つながる

CCNC
ホームページ



知多半島ケーブルネットワーク株式会社

〒479-8555 常滑市かじま台一丁目161番地

☎ **0120-344-868**

【営業時間】平日9:00~18:00

★「0120」を
お忘れなく

※営業時間外は翌営業日以降の対応となることがございます。
なお、12/30(火)~1/4(日)は休業とさせていただきます。

※広報たけとよへ掲載する広告を募集しています。お問合せは役場企画政策課まで



子育て情報



南部子育て支援センター「わくわく」

申問 ☎72-0778

「言葉の相談室」言語聴覚士への個別相談

日 時 12月10日(水)10:00~11:30 **わくわく**

場 所 南部子育て支援センター

対 象 乳幼児とその保護者(町内在住)

内 容 乳幼児の言葉の発達について
言語聴覚士への相談

定 員 3組(1組30分程度)

申込み 受付中

更生保護女性会の人と遊ぼう

日 時 12月4日(木)10:00~11:00 **わくわく**

場 所 南部子育て支援センター

対 象 未就園児とその保護者

内 容 更生保護女性会の人と一緒に遊ぶ
子育てについての相談や経験談を聞く

申込み 不要

親子ふれあいひろば ～タカがやってくる!～

日 時 8年1月16日(金)10:30~11:45

場 所 中央公民館 講堂

対 象 就園前の子どもとその保護者

内 容 カッコいいタカが会いに来てくれます
親子で楽しめる体操等もあります

講 師 子育てネットワーカー武豊ほか

料 金 無料

申込み 事前申込み不要

初回参加時に会場にて参加者登録を行います

問合せ 生涯学習スポーツ課
(中央公民館内)

☎73-2424



町ホームページ

▶ 問合せ こども家庭センター(保健センター内)
☎74-0511

オレンジリボン・児童虐待防止推進 キャンペーンの活動を行いました

子育て支援課こども家庭センターでは、今年も家庭や学校、地域等の社会全般にわたり、児童虐待問題に対する深い関心と理解を得ることができるよう、児童虐待防止のための広報・啓発活動を集中的に行いました。なお、この取組みは、11月の「秋のこどもまんなか月間」の取組みの一つとして展開しました。

寒い時期になると、泣き声や怒る声が外に聞こえにくく、また冬休みで親子が向きあうことが多くなり、家庭内で親もこども自身も息がつまることがあります。親のみならず、18歳までのこども自身からの相談も受付けています。第三者が児童虐待やその疑いに気づいたときには、勇気をもって相談・通告をしてください。どんな些細なことでもかまいません。親もこどもも笑顔でいられる武豊町を目指しましょう。

令和7年度児童虐待防止標語が決定!

最優秀作品(こども政策担当大臣賞)

「知らせよう あなたが あの子の声になる」

こ だ ま か ほ
(千葉県・兒玉香穂さんの作品)



1月 保健センターだより

▶ 問合せ 保健センター ☎ 72-2500



赤ちゃん・こども健康診査

3か月児健康診査

日時 1月8日(木) 12:45～ 対象 R7. 9月生

持ち物 ①・②・③

1歳6か月児健康診査

日時 1月28日(水) 12:45～ 対象 R6. 6月生

持ち物 ①・②・③

2歳児歯科健康診査

日時 1月30日(金) 12:45～ 対象 R6. 1月生

持ち物 ①・②・③

3歳児健康診査

日時 1月27日(火) 12:45～ 対象 R5. 1月生

持ち物 ①・②・③

5歳児健康診査

日時 1月21日(水) 12:15～ 対象 R3. 1月生

持ち物 ①



赤ちゃん・パパママ教室

ベビークラス離乳食編

日時 1月16日(金) 受付 10:15～10:30

対象 R7. 8月生 持ち物 ①・③

ベビークラスお世話編

日時 1月16日(金) 受付 13:20～13:30

対象 R7. 10月生 持ち物 ①・③



健康・育児相談

健康相談・育児相談 要予約

日時 1月7日(水)・14日(水)

受付 9:15～11:15 持ち物 ①・③



予約システム

9か月児すくすく相談

日時 1月9日(金) 受付 9:00～

対象 R7. 4月生 持ち物 ①・②・③

※ 健康診査対象児(3か月児、1歳6か月児、2歳児、3歳児、5歳児)と9か月児すくすく相談の対象児全員に通知を出します

持ち物 ①母子健康手帳 ②通知と同封の健康診査票等
③バスタオル

手洗い・うがい等の
感染予防を徹底しましょう



年始は多くの医療機関で、通常の診療体制と異なり、休診や診療時間短縮となることがあります。救急外来では、重症の患者さんが優先されるため受付順と診察順が異なる可能性があります。



休日診療 9:00～12:00

※休日は往診できません

1月1日(祝)	杉石病院	☎72-1155
1月2日(金)	石川病院(武豊)	☎72-2345
1月3日(土)	杉石病院	☎72-1155
1月4日(日)	榊原整形外科	☎73-6811
1月11日(日)	石川病院(武豊)	☎72-2345
1月12日(祝)	杉石病院	☎72-1155
1月18日(日)	くめクリニック	☎74-3377
1月25日(日)	奥村医院	☎72-0623

※前月の休日診療は前月号の広報たけとよに掲載しています

第2期 健康たけとよ21 スマイルプラン

健康豆知識 お酒と上手につきあおう

お酒は楽しい時間を彩るものですね。でも飲み過ぎは身体への負担になります。週に2回は休肝日をつくり、飲む量をあらかじめ決めておくのがお酒とうまく付き合うコツです。また、飲むペースをゆっくりにするだけでも翌日の体調が変わります。野菜やたんぱく質を使った身体にやさしいおつまみを取り入れるといいですね。

ほどよくお酒を楽しんで、心も身体も元気に過ごしましょう。

◇都合により当番医を変更する場合があります

◇時間外に急病でお困りの時は、救急医療情報センターへ(☎28-1133)

◇小児救急電話相談プッシュホンなら☎#8000または☎052-962-9900

(受付時間:毎日19:00～翌朝 8:00)

◇休日歯科診療(日曜日、祝日、12月29日～1月3日)

診療時間 9:00～13:00 診療場所 半田歯科医療センター(☎23-2636)

がん検診のクーポンには使用期限があります

クーポンを使用して無料で検診が受けられるのは、対象年度のみです。
乳がん・子宮頸がんクーポンの使用期限は令和8年3月末日です。忘れずにご使用ください。

クーポン未使用者には10月にお手紙を送付しています。使用方法等、詳細はそちらをご確認ください。

問合せ 保健センター ☎ 72-2500



たった40分で、**命**を救うヒーローになれる

献血者が減少しがちな冬季において血液製剤の安定供給を確保するため、献血にご協力ください。

Q 献血って、なあに？

A 病気の治療や手術等で輸血を必要としている患者さんのために、健康な人が自らの血液を無償で提供するボランティアです

Q 献血は何歳からできるの？

A 16～69歳までの健康な人に献血のご協力をお願いしています

日本国内では、少子高齢化等の影響により、主に輸血を必要とする高齢者層が多く、若い世代の協力者が少ないのが現状です。

少子高齢化が今後ますます進んでいくと、血液の安定供給に支障をきたす恐れがあります。今後も患者さんに血液を安定的に届けるためには、今まで以上に若い世代の献血へのご理解とご協力が必要となります。



●献血の実施場所

予約アプリから検索ができます。

武豊町役場 で実施します！

日 時 **12月23日(火)**

10:00～11:30

13:00～16:00

場 所 役場2階 第3、4会議室

対 象 400ml 全血献血のみ

ご都合のつく人はぜひご協力ください。

(スムーズにご案内するため、右のアプリより事前予約をおすすめしています。)

役場での実施は

★年内ラスト★

ご協力いただいた人には、
粗品をプレゼント！

【予約アプリ】



iOS 版



Android 版

あなたの勇気と思いやり **献血**にご協力ください！

図書館

Library



開館時間 9:00～19:00
問 合 せ ☎ 73-6800

12月の休館日

1・8・15・22・28～31日

新しく入った本をご紹介します

地図でスッと頭に入る世界の地理

い だ よ し や す
井田仁康／監修 昭文社



国際情勢を読み解くうえで欠かせない地理の基本知識をはじめ、地理的トレンド、各大陸の特徴や要点を、図版とイラストでわかりやすく解説。地図の見方から地政学的視点まで、現代を生きるために必要な教養が身につく。

(出典：TRC- MARC)

元小学校の先生が教える

いちばんやさしい片づけの授業

かおるこ／著 サンクチュアリ出版



「現状と向き合う」「収納方法を考える」「モノを増やさない」「家族をチーム化する」…。元小学校の先生で、4児の母＋整理収納アドバイザーの著者が片づけの全体像をわかりやすく紹介する。家族みんなが片づけ上手になる本。

(出典：TRC- MARC)

クリスマスライブラリーコンサート

名古屋芸術大学音楽ユニット“からんころん”による、朗読・音楽・映像で楽しむ「音楽物語」とクリスマスソングの上演です。

日 時 12月13日(土)
14:00～15:00(終了予定)
※13:30～の着席にご協力をお願いします
※エレベーターご利用の人は13:50までに
お越しください

場 所 2階 ロビー

対 象 どなたでも

【年末年始休館のお知らせ】

12月28日(日)～8年1月4日(日)は年末年始休館、
8年1月5日(月)は通常休館です。

【特別貸出のお知らせ】

以下の期間は、お一人様20点まで、4週間貸出できます。

期 間 12月14日(日)～27日(土)

※8年1月6日(火)以降は、お一人様10点・2週間
までのご利用に戻ります。ご了承ください



中央公民館

Community Center



開館時間 8:30～17:00
貸館時間 9:00～21:30
問 合 せ ☎ 73-2424

※電話のかけ間違いにご注意ください

12月の休館日

1・8・15・22・28～31日

予約・申込み

- ・貸館予約 窓口受付 8:30～
電話受付 9:00～
- ・教室、講座の申込み(窓口受付優先)
受付時間 8:30～17:00
※初日の電話受付は 13:00～
※窓口受付で定員に達した場合、
電話受付はありません
※各講座、1回の申込みで1人分の
申込みができます

ギターサークル セレナーデ コンサート

セレナーデ恒例のコンサートを開催します。
なつかしい曲等ギターで奏でます。

ぜひお越しください。

日 時 12月21日(日) 13:30 開演
13:20 開場

場 所 地域交流センター 多目的ホール

料 金 入場無料

曲 目 人生の扉、『いちご白書』をもう一度、
M ほか

問合せ セレナーデ 代表 橋本 ぼしもと
☎080-6969-7325



手作りみそ教室②

選んでみそづくり(豆みそと米みそ)

国産大豆を使って旨味と風味豊かな歴史の味、健康食品でもある“みそ”を作ります。

今回は豆みそ(赤みそ)と大豆と米を使った米みそのどちらかを選べます。伝統の知恵、保存の仕方等も学べます。(約8kg)

日 時 8年1月18日(日) 10:00～12:00

場 所 1階 料理実習室

講 師 中川安憲さん(中定商店)

対 象 一般

定 員 20人(申込み順)

料 金 容器付き8,130円/容器なし7,000円
(材料費を含む)

申込み 12月13日(土)から中央公民館へ

※③選んでみそづくり(麦みそと米みそ)については、広報1月号に掲載します。

8年2月8日(日)開催(8年1月10日募集開始)です



1月



▶ 問合せ 地域包括支援センター ☎ 74-3305

参加費 100 円

対 象 65 歳以上で身の回りのことが自分でできる人

持ち物 飲み物

★印は無料開催日です

※ 状況によっては日時や内容の変更、サロンが中止となる場合があります

(中止の場合、各施設入口へ掲示します)

サロン名	場所	日にち	時間	持ち物	主な内容
大足サロン	大足老人憩の家	1/20(火)	13:30~15:00	—	新舞踊
玉貫サロン	玉貫老人憩の家	1/8(木)	13:30~15:00	—	ふるさと民謡クラブ 唄と踊り
上ヶいきいきサロン	上ヶ公民館	1/28(水)	10:00~11:30	室内履き	お正月遊び〈回想〉
馬場サロン	砂川会館	1/1(祝)	お休み		
		1/15(木)	13:30~15:00	室内履き	新年会・ビンゴゲーム・麻雀
富貴サロン	富貴公民館	1/6(火)	13:30~15:00	室内履き	津軽三味線
東大高サロン	東大高公民館	1/13(火)	13:30~15:00	室内履き	午年の絵馬作り
北山サロン	くすのきホール (くすのきの里)	1/19(月)	10:00~11:30	—	健康体操
下門八幡さわやかサロン	下門区公民館	★ 1/5(月)	10:00~11:00	—	新春落語
小迎サロン	小迎公民館	1/20(火)	10:00~11:30	—	琴の演奏
中山ふれあいサロン	中山公民館	1/16(金)	10:00~11:30	—	新春歌謡ショー
市場神宮さくらサロン	市場公民館	1/24(土)	13:30~15:00	—	健康体操・おしゃべり
みどりサロン	緑区区民館	1/3(土)	9:00~11:30	—	カラオケ
		1/23(金)	13:30~14:45	—	健康講話
竜宮サロン	富貴市場公民館	1/21(水)	13:30~15:00	室内履き	大正琴
玉東ホテルサロン	日油武豊クラブ	1/9(金)	14:00~15:30	室内履き	健康講話

憩いのサロンニュース

10/17(金)憩いのサロン 中山会場の様子

落語鑑賞をしました。

聴くお話全てが面白く、みなさん

とても笑顔で楽しませていました。



体操サロン

ボランティア募集中

(申込みは地域包括支援センターへ)

参加者みなさんと協力して
行っています。

■ 持ち物 上靴、飲み物、タオル、動きやすい服装

■ 対 象 65歳以上で会場に自分で来られる人、医師から運動制限をされていない人

会場名	日にち	時間	料金	主な内容
玉貫会場(玉貫老人憩の家)	1/15・29(木)	10:00~11:00	無料	ストレッチ体操、 筋力アップ体操等
下門会場(下門区公民館)		13:30~14:30		
富貴会場(富貴公民館)	1/8・22(木)	10:00~11:00		

1月の貸館抽選のお知らせ

抽選内容 ホール 8年7月分 生涯学習棟 8年3月分
抽選日時 受付 8年1月6日(火)9:00～ 抽選 9:30～
抽選場所 1階 町民ロビー



※日時・場所が変更になる場合があります。詳しくは、ゆめたろうプラザへお問合せください

Welcome to Yumetaro plaza

ゆめプラニュース

受付時間 9:00～21:00

貸館時間 9:00～22:00

問合せ 町民会館（ゆめたろうプラザ）

☎ 74-1211

12月の休館日1・8・15・22・28～31日

武豊町民劇団 TAKE TO YOU2025 年度定期公演

After Judgement ～地獄の閻魔帳～

ある町の企画で始まったウォーキング大会。そこに参加した親子「望」と「歩」は、とある理由で地獄に行ってしまう？そこで待ち受けていたのは、こんにやく好きの閻魔大王だった！奪衣婆に司録、双子の餓鬼や、喧嘩ばかりの阿修羅と帝釈天等、愉快なキャラクターたちが繰り広げる愛と感動のミュージカル。ノリノリで楽しい歌とダンスも見どころです！ぜひ、ご来場ください！

日 時 ①8年2月7日(土) 19:00 開演

②8年2月8日(日) 11:00 開演

③8年2月8日(日) 15:30 開演

※開場は開演の30分前

場 所 輝きホール（全席自由）

料 金 【前売】一般 1,800 円 中学生以下 1,300 円

【当日】一般 2,000 円 中学生以下 1,500 円

発 売 発売中 ※3歳未満のご入場はご遠慮ください



昨年の様子

ゆめプラモーニングコンサート2025

クラシックに宿る愛～名曲で紡ぐ旋律～

「愛」をテーマに古典派、ロマン派、印象派といった様々な時代のクラシック音楽の名曲をお届けいたします。作曲家ドビュッシー自身が情熱的な恋をしている時に作曲した「喜びの島」、モーツァルトが母親を亡くした時に作曲した「ヴァイオリン・ソナタ第21番」、ブラームスがシューマンの妻であったクララへ、息子を亡くし悲しんでいるのを想って作曲した「雨の歌」。恋愛、家族愛、人類愛等様々な愛の形を表現いたします。

日 時 8年2月18日(水) 10:30 開演 (10:00 開場)

場 所 響きホール（全席自由）

料 金 500 円（ドリンク付）

発売日 12月17日(水)から、ゆめたろうプラザにて

出 演 中村理乃（ピアノ）、谷口沙和（ヴァイオリン）

演奏曲 エルガー／愛の挨拶、クライスラー／愛の悲しみ、リスト／愛の夢第3番 ほか



中村理乃



谷口沙和

岡本知高リサイタル



奇跡の声を持つソプラニスタ・岡本知高が、心を震わせる日本の名曲の数々をお届けします。
天から降り注ぐような透明感ある歌声と、ピアニスト・榎本潤による繊細かつ情熱的な伴奏が織り成す、感動のステージをぜひご堪能ください。

日 時 8年3月7日(土) 15:00開演 (14:30開場)

場 所 輝きホール (全席指定)

料 金 【前売】 ゆめプラメイト 5,000 円 一般 5,500 円

U25 (25 歳以下) 2,000 円

【当日】 ゆめプラメイト・一般 6,000 円

U25 (25 歳以下) 2,500 円

発 売 ゆめたろうプラザ、チケットぴあにて発売中

(チケットぴあ <https://t.pia.jp> Pコード: 287-766)

※チケットぴあは前売のみ

出演者 おかもとともたか 岡本知高 (ソプラニスタ)、えのもとじゅん 榎本潤 (ピアノ)

演奏曲 切手のないおくりもの、Amazing grace ほか



岡本知高

レゴロボット製作教室☆上級

芸術と科学のハーモニー事業



上級講座は、「レスキューロボット」の製作です。競技場内に設置されたシェルターボールを決められたいくつかの課題をクリアしながら回収してゴールを目指します。課題やタイムには得点が設定されています。獲得した得点の合計で勝敗を競います。2日間連続の講座です。

日 時 8年1月31日(土)・2月1日(日) 10:30~16:00

場 所 創作工房

対 象 レゴロボット製作教室☆中級修了者

講 師 いとう かつむ 伊藤 勤さん

定 員 6人(抽選)

参加費 無料(ロボットは持ち帰れません)

申込み 12月13日(土)~21日(日)ゆめたろうプラザへ

※抽選で参加が決まります

※当落は1月上旬にハガキでお知らせします

※初めて上級を受講する人が優先されます



昨年の様子

- 「TTY」「モーニング」「岡本知高」は車椅子席をご利用の人はチケット購入時にご指定ください
- 「モーニング」「岡本知高」は演奏曲が変更になる場合があります
- 「モーニング」「岡本知高」は未就学児の入場はご遠慮ください
- 電話予約は発売日・申込日の翌日からです
- イベント時、主催者用の撮影を行います。武豊町／武豊町民会館のHP、主催者や出演者の発行物、チラシ、ブログ等に写真を使用することがあります。予めご了承ください



施設情報

総合体育館
運動公園
CCNCプールたけとよ
(武豊町屋内温水プール)

開館時間

9:00 ~ 21:30
9:00 ~ 17:00
9:00 ~ 22:00

12月の休館日

1・8・15・22・28~31日
1・8・15・22・28~31日
2・9・16・23・29~31日

問合せ

☎72-1114
☎73-5900
☎84-0220

1月スポーツカレンダー

- ◇第24回ニューイヤー駅伝大会 11日(日) 中央公園
◇冬季バスケットボールリーグ戦 18日(日) 総合体育館
◇第27回ゆめたろうスマイルマラソン 25日(日) 町民会館
※スマイルマラソン開催中は総合体育館を閉館し、片付けが終了次第開館いたします

お知らせ

たけとよスポーツ Day へのご参加ありがとうございました

11月16日(日)に「たけとよスポーツDay」が開催されました！
町内を歩く「たけとよウォーク」や室内でのチャレンジ大会や
ニュースポーツ体験等、多くの人に楽しんでいただきました。
こどもから大人まで幅広い世代が体を動かし、笑顔あふれる1日となりました。ご参加・ご協力いただいたみなさんに心より感謝いたします。

催し

カローリング教室

日時 12月21日(日)、8年2月1日(日)
9:00~12:00 (途中退出可)
場所 中央公民館 講堂
対象 小学生以上
料金 無料
持ち物 動きやすい服装、室内用シューズ、飲み物
申込み 不要 (直接会場へお越しください)
主催 武豊町スポーツ推進委員
問合せ 生涯学習スポーツ課 (中央公民館内)
☎73-2424

第87回ビーチボール大会

日時 8年2月8日(日) 9:00~16:00
場所 総合体育館 第1競技場
参加資格 町内在住・在勤またはビーチボール部登録部員で中学生以上の男女
部門 ①男子の部 ②女子の部 ③エンジョイの部
参加費 ①②1チーム1,000円
③エンジョイ部門は1人100円
(参加申込み時に回収)
申込み 8年1月10日(土) 17:30~18:00
総合体育館 第2・3会議室
問合せ 坂井裕二 ☎090-7697-6410



スポーツクラブ情報

問合せ
申込み

NPO法人ゆめフルたけとよスポーツクラブ
(総合体育館内) ☎84-1100
受付時間 9:00~17:00 休館日 日・月・祝



●バスケット(水)教室

日時 水曜日 17:15~18:15 42回/年
場所 総合体育館 第2競技場
対象 小学生・中学生
月会費 4,980円/月額(別途入会金・保険)

●バスケット(土)教室

日時 土曜日 17:15~18:15 36回/年
場所 総合体育館 第1競技場
対象 小学生・中学生
月会費 3,980円/月額(別途入会金・保険)

●ちびっこバスケット教室

日時 土曜日 16:10~17:10 36回/年
場所 総合体育館 第1競技場
対象 年少~年長
月会費 3,980円/月額(別途入会金・保険)

<3教室共通事項>

持ち物 体育館シューズ・水筒・タオル
講師 今村先生・大井先生他
体験 1回のみ1,000円(現金を添えて事前申込み)
申込み クラス開催日の前日までに総合体育館にて申込み
※口座振替のため通帳とお届印(銀行登録印鑑)を持参



元気サポート

体がよろこぶ情報をあなたへ

このコーナーでは、みなさんの健康につながる情報を
武豊町の保健師や管理栄養士がお届けします！

ご家族で楽しめる
こども向け塗り絵バージョンも
あります



トレーニングで基礎代謝をアップ！

寒い季節がやってきました。ついゴロゴロしてしまいがちですが、体を動かすことで様々なメリットが得られます。

今回は家でもできる筋肉トレーニングを紹介します。筋トレはやりすぎると逆効果になってしまうので、無理せず少しずつ始めましょう。こちらで紹介したトレーニングが掲載されている冊子は保健センターで配布しております。また、二次元コードから詳しいやり方も紹介しています。ぜひご覧ください。

「健康たけとよスマイレージ チャレンジシート」はご存じですか？

トレーニングをしたら「健康たけとよスマイレージチャレンジシート」に記録しましょう。ポイントをためると、オリジナルボトルがもらえます（1枚目提出時のみ）。また提出ごとにポイントを利用して抽選会への応募や、地域の活動へ貢献することができます。ポイントを貯めてプレゼントを当てましょう！

今年度から提出必要ポイントが100 → 50 ポイントへ変更され、LINEでも貯められる等、より参加しやすくなりました。楽しみながら健康になりましょう。

膝伸ばし
左右両足



もも上げ
左右両足



片足かかと上げ

壁に両手をついて
片足立ちし、
膝を伸ばしたまま
かかとを
ゆっくり上げて
ゆっくり下ろします



トレーニング詳細



HP (健康たけとよ
スマイレージ紹介)



武豊町公式 LINE

出典：(公財) 健康・体力づくり事業財団発行・筋力トレーニングで健康づくり

つくってたべよう！

おいしいレシピ



しっとりと仕上げるのがコツ！
副菜にもう一品いかがですか

今月のレシピ おからのアレンジ煮

材料（4人分）

- ・生おから……80 g
- ・ロースハム…2枚
- ・玉ねぎ……50 g
- ・ピーマン……1個
- ・生椎茸……2枚
- ・サラダ油…大さじ1
- ・A
 - 鶏がらスープの素…小さじ1
 - 湯……………80 ml
 - しょうゆ……………小さじ1

作り方

- ①ハムは細めの短冊切り、玉ねぎとピーマンは粗みじん切りにする。椎茸は石づきを取り除き、細切りにする。
- ②鍋に油を熱し、玉ねぎとピーマンを1～2分炒め、椎茸とハムを加えてさらに炒める。
- ③②におからを加えて炒め合わせ、Aを加えて全体を混ぜて煮る。
- ④しっとりとなったら火を止め、器に盛る。

栄養価
1人分あたり

エネルギー／77kcal たんぱく質／3.1g 脂質／5.0g
カルシウム／22mg 鉄／0.4mg 食物繊維／3.2g 塩分／0.7g

レシピの提供者 武豊町食育健康づくりグループ

「#広報たけとよレシピ」でXやInstagramで発信してね！

わがまちお店めぐり

お惣菜・お弁当 **ほっぷ**



おいしいは地元から

使う食材はできる限り地元のものを選び、味噌や麹は中定商店さんのものを愛用。手作りの塩麹や醤油麹を取入れた優しい味付けが人気です。お店の人気メニューは、色とりどりの「お惣菜弁当」やボリュームたっぷりの「エビフライ弁当」。日替わりメニューやお惣菜も並びます。

笑顔でつながるまち

今後の目標を尋ねると「やりたいことがいっぱい!」と笑顔で話す水野さん。「近所の方が気軽に集まっておしゃべりできる、そんな場所になれば」と語ります。お客さんからレシピを尋ねられると「簡単だから作ってみて」と惜しみなく教える、気さくな人柄も魅力です。

水野さんの笑顔には、まちの温かさや希望があふれています。

字北中根1-7-1
定休日 土・日曜日
※臨時休業等はInstagramを
ご覧ください
弁 当 11:00~14:00
お惣菜 在庫がある限り 駐車場 3台



主婦はシェフ!

オーナーの水野さんは、以前は全く違う仕事をしていたが、職場の主婦仲間との会話の中で「次の仕事はお弁当屋さんでもやろうかな」と冗談まじりに話していた夢を実現し、今年1月にお店をオープンしました。

店名は「希望(ホープ)」と「ホップ・ステップ・ジャンプ」をかけたもの。「主婦はシェフ。特別な料理ではなく、誰でも作れる家庭料理を丁寧に」をモットーに、日々お弁当作りに励んでいます。



今月のPRESENT ほっぷ

1,000円分クーポン
引換券5名様

広報たけとよを読んで答えるクイズに挑戦! 抽選で5人にプレゼントします

- 【クイズ】
- ① ○○○○の意見発表会
 - ② 武豊からなくそう! ○○○○
 - ③ 新春! 防災○○○大会
 - ④ 【アンケート】 今月号でよかったページ等を教えてください
 - ⑤ 【アンケート】 今月号で改善が必要なページ等や、今後取り上げてほしい内容を教えてください

- 応募資格 町内在住の人
- 応募方法 クイズの答え①②③(○の中に入る数字や文字)と広報についてのアンケート④⑤、住所、氏名、年齢、電話番号を書いてハガキまたは下記入力フォームよりご応募ください。
- 応募締切 12月31日(水)必着
- 応募先 〒470-2392 字長尾山2 役場秘書広報課

11月号の正解 ①スマイル ②竜宮城 ③エコモビ



▲応募入力フォーム

就任から8か月、歩み始めた新しい町づくり

4月に町長に就任してからの8か月は、本当にあっという間でした。

財政が厳しい状況にある中で、まず自分にできることとして、給与カットを決めました。また、町を元気にするため、プレミアムデジタル商品券の実施やプレーパークの開設等、動けるところからスピード感をもって取組んできました。

町のみなさんとの対話を重ねる中で、「地域の力」がこの町を支える大きな原動力だと実感しています。これからは、その力をまちづくりにより積極的に活かし、行政と住民が一緒になって進める町を目指していきます。

来年も前向きに挑戦を続けてまいります。どうぞ良い新年をお迎えください。

とぼ通信 vol. 6



10/10 金

ご寄附ありがとう
ございました



JFEスチール株式会社知多製造所様より、小学校の教育環境の充実に活用してほしいと143,400円のご寄附をいただきました。ありがとうございました。

10/18 土

みどりの少年団
交歓会が開催



武豊町地域交流施設でみどりの少年団交歓会が開催され、知多半島内のみどりの少年団員が集まりました。

武豊町内で切り出した枝を材料に使った、バターナイフ作りやテラリウム作り等をみんなで楽しみ交流を深めました。また、ベニバナトキワマンサクを記念植樹し、春にきれいな花が咲くのを楽しみにしています。

10/31 金

市区町村長総務大臣
表彰を受章



前町長の^{もみやまよして}
前町長の^{もみやまよして} 粉山芳輝さんが、市区町村長総務大臣表彰を受章し、表敬訪問されました。粉山さんは10月3日、東京都、全国町村会館で行われた表彰式に出席し、総務大臣から表賞状を授与されました。この表彰は、町長を5期20年間務め、その功績が高く評価されたことによるものです。

10/29 水

サツマイモ掘り体験を
行いました！

農業委員と保育園児と一緒に植えたサツマイモを収穫しました。こども達は「どこにお芋があるの?」「ここを掘ればいいの?」と委員と一緒に、イモ掘りを楽しみました。大きなお芋や色々な形のお芋が見つかるたびに、「大きいのがとれたよ。」「頑張って掘ったよ。」と楽しそうな声を上げていました。



11/6 木

かりや愛知中央生活協同組合と
協定を締結

武豊町が、かりや愛知中央生活協同組合（所在地：愛知県刈谷市）と「こども・子育て世帯・高齢者世帯を支える地域づくり」「地域見守り推進事業」に関する協定を締結しました。かりや愛知中央生活協同組合は武豊町内において、食料品の配達等を行っています。食育や買い物支援等を通じてこども・子育て世帯・高齢者世帯への支援や、日常業務で異変を察知した際に役場、警察、消防に通報することで、地域の見守り体制の強化を推進します。



問合せ 歴史民俗資料館 ☎ 73・4100

見慣れた水筒ひとつにも、その時代の暮らしや思い出が詰まっています。水筒を通してあの頃を思い出してみたいかがでしょう。



水は人が生きていくのに欠かせないものです。水筒は水を持ち運ぶための道具として、昔から利用されてきました。中国・ヨーロッパでは、動物の皮や竹、ひょうたんが使われてきました。日本では「すいづつ」という、竹筒が用いられたそうです。明治30年頃には、アルミ製の水筒が登場します。軽くて丈夫なアルミ製水筒は軍隊にとって必需品でした。戦時下において水筒は、命を支える道具でした。戦後、レジャー時代の到来により、水筒は行楽や遠足など楽しみと結びつきます。その後「魔法瓶」の普及や軽いプラスチック製、丈夫なステンレス製の水筒が普及していきます。昭和40、50年にはキャラクターを描いたものが登場し、コップのいらないストロー式の水筒が流行しました。

教えて！
学芸員のタナカさん

ちょっと昔の道具？
水筒



歴史民俗資料館の学芸員・田中が町にまつわる歴史や文化等を紹介するコーナーです。



HAPPY BIRTHDAY

わが家の天使



天使の写真募集!

2月に誕生日を迎え、
1歳から6歳になる
お子さんかね こ り く
金子 凌久くん
12月2日生(6歳)いし ぐろ あら た き な
石黒 新くん・希奈ちゃん
12月3日生(6歳)・26日生(3歳)かさ い しん き
笠井 竣貴くん
12月9日生(6歳)だんむら りつ き
段村 律希くん
12月15日生(3歳)おく の ひ な た
奥野 陽向くん
12月18日生(4歳)やまし た ら ん
山下 蘭ちゃん
12月20日生(6歳)むらかみ あお ば
村上 蒼羽くん
12月23日生(1歳)か と う あ い
加藤 杏依ちゃん
12月24日生(1歳)こんどう な お
近藤 菜生ちゃん
12月24日生(1歳)か と う せ ら
加藤 世羅くん
12月25日生(2歳)こ ばやし てら ちか
小林 照周くん
12月29日生(5歳)おおしま しん せい
大嶋 心瑛くん
12月30日生(3歳)

◆対 象 令和2年～令和7年の2月に生まれたお子さん
(町内在住)同じ月の兄弟姉妹も同時に掲載できます!
※写真枠は1人分として扱います。画像はお顔全体が
入っているもの(なるべく頭が切れていないもの)
※応募多数の場合は抽選になります

◆応募方法 右記 二次元コードから
お申込みください。
◆応募締切 12月31日(水)



▶ 申込みフォーム



ホームページ



LINE



Instagram



X

武豊町一斉情報配信
サービス(メール)

YouTube

マチイロ
広報たけとよは、スマート
フォンアプリ「マチイロ」で
も閲覧できます。

iOS 版



Android 版

●表紙のこぼれ●

12月号の表紙には、工業団地の工場夜景を選びました。
夜の静けさの中、灯りがくっきりと浮かび上がり、まるで大
きなイルミネーションのように町をやさしく照らしています。
その光の向こうに、日々この町を支えている産業の力を感じて
いただければうれしいです。

今年も広報紙をご覧いただき、ありがとうございました。
来年も町政情報や町の魅力を丁寧にお届けしていきます。

武豊町は持続可能な開発目標
(SDGs)を支援しています「広報たけとよ」は、あらゆる人に読みやすい
ユニバーサルデザインフォントを使用しています

●発行/武豊町 〒470-2392 武豊町字長尾山2番地
●電話 0569-72-1111 ●FAX 0569-72-1115

●編集/武豊町秘書広報課、武豊町広報委員会
●メール hishokoho@town.taketoyo.lg.jp

★町が撮影した写真で、あなたが写っているものがありましたら差し上げます。(L判1人1枚)役場秘書広報課までお越しください

